AÑO SEGUNDO. — Núm. 526 | PORTE PAGADO | Dirección, Redacción y Administración: AVENIDA DE MAYO 769 | Buenos Aires, miércoles 1°. de agosto de 1917

Las cartas destinadas a la Redacción deben ser dirigidas al Director.

El diario no puede responsabilizarse por los manuscritos que se le envíen, ruega a los autores guarden copia de ellos.

Dirección Telegráfica: EPOCA; Buenos Aires

Unión Telefónica 5194-95-96-97-98, 8687 — [illegible] 526 Cooperativa Telefónica 3997-3998

La Época

PRECIOS DE SUSCRIPCION

CAPITAL

$ m/n. Un mes 2. — $ m/n. Tres meses 6. — $ m/n. Seis meses 12. — $ m/n. Un año [illegible]

PROVINCIAS

$ m/n. 1 mes 2.50 — $ m/n. 3 meses 7.50 — $ m/n. 6 meses 15 — $ m/n. 1 año 28

EXTERIOR

$ oro 1 mes 2.50 — $ oro 3 meses 7.50 — $ oro 6 meses 15 — $ oro 1 año [illegible]

Número del día 0.08. — Número atrasado (dentro de los 30 días) 0.20. — De fechas anteriores 0.50.

LA EPOCA se envía directamente por correo a toda persona que lo pida, acompañando el importe correspondiente. Los pedidos de subscripciones para el interior de la República, se atenderán por cualquier número de días a razón de 0.08 el ejemplar.

[illegible] LA PAGINA FINAL LA SECCION DE ULTIMA HORA

[illegible] DE AGOSTO DE 1917

Socialismo parlamentario

Hay que creer que cuando el pueblo de la capital eligió los primeros representantes socialistas, entendió incorporar al congreso un agente de control eficaz y bien intencionado. Debe admitirse que en sus primeros tiempos los flamantes diputados esforzáronse en corresponder a la confianza del electorado, proponiendo leyes favorables a las clases menos favorecidas y prometiendo una fiscalización asidua de los actos de gobierno que importaban inversiones de la renta. Pero esa que podríamos llamar edad de oro del socialismo parlamentario argentino, fué efímera. Al aumentar su número, la representación socialista perdió sus buenas intenciones primitivas. Envalentonada por triunfos fáciles de lograr, cuando halagan ciertos sentimientos de la muchedumbre, hizo de la tribuna parlamentaria un tinglado de propaganda electoral. Por otra parte, las ventajas materiales inherentes a la representación, parecen no haber dejado de ejercer alguna influencia sobre ese pequeño grupo de universitarios sin mayor clientela, que las circunstancias colocaron al frente del movimiento socialista argentino. Desearon los diputados socialistas perpetuarse y de allí que adoptaran una conducta escabrosa que a poco andar les echó en brazos del antiguo régimen. De eso, precisamente, que en su especial lenguaje, llamaban "la detestable y viciosa política criolla". No está demás agregar que los diputados socialistas demostraron pronto señaladas aptitudes para el ejercicio de esa "abominable política" en todas sus formas de actividad, como lo demuestran diversos episodios en que diputados socialistas imaginaron y condujeron la acción en provecho de los tutelares conservadores y en detrimento del partido Radical. Porque en substancia, el plan parlamentario del socialismo se ha concretado en fórmula negativa: oposición [illegible] nada pudras, de las cuales solía salir el dogma tan maltrecho como puede esperarse de tales andanzas. Pero conste que el dogma, en boca de los representantes socialistas, dista mucho de ser un áspero e irreductible castillo de virtud. Como esas doncellas fáciles que ceden buenamente a las instancias del amor, el dogma socialista se ha plegado con blandura a todas las exigencias de sus veleidosos representantes. Es la pantalla de todos sus actos que ya nada esconde, pues harto conocidos son por la opinión pública los verdaderos móviles que los animan. Hemos visto ese dogma cambiante, dúctil y acomodaticio, explicar todos los actos de los representantes socialistas. Lo mismo tutelaba su cobardía que disculpaba sus insolencias.

Existen razones para opinar, empero, que el electorado socialista no verá con buenos ojos a los principios, convertidos en servilleta por obra de sus representantes. Prueba lo eficazmente lo acaecido en el último congreso, donde la mayoría de los centros partidarios desautorizó la conducta de su consejo ejecutivo, formado, precisamente, por el grupo parlamentario. Retirada la confianza de su electorado, los diputados socialistas perdieron la representación que investían. Razones de delicadeza les aconsejaban ceder sus plazas a auténticos mandatarios del pueblo partidario. Se quedaron.

Y su conducta actual demuestra que la lección no les procuró la enmienda. Al contrario. Sin advertir que sus antiguos procedimientos de propaganda les fracasarán ruidosamente, insisten en el sistema, agravándola con insigne torpeza. Si con ello granjeáranse solamente personal y justificado desprestigio, habría que contar por buenas sus majaderías. Desgraciadamente, la táctica parlamentaria socialista, hecha de impertinencia y osadía, está haciendo fracasar una vez más la tarea de la cámara.

Se ha visto que no es posible realizar un trabajo continuo y constructivo, bajo la acción perturbadora y discordante, de la diputación socialista. Agresiva, preocupada exclusivamente de un aspecto unilateral de las cuestiones públicas, audaz e irresponsable, ejerce aquella sobre la cámara la tiranía de su tenaz impertinencia. La lectura del "Diario de Sesiones" demuestra cómo los diputados pierden su tiempo en constantes pendencias, en incidentes continuos, en mortificantes polémicas personales, provocadas infatigablemente por los representantes socialistas. Ponen éstos al servicio de su táctica subalterna una constancia capaz de enervar al temperamento más reposado.

En esa forma ha transcurrido buena parte del período parlamentario. Los acaecimientos de las últimas sesiones prueban que los representantes socialistas no están dispuestos a prestar una colaboración más leal al país, y si la mayoría parlamentaria no reacciona bajo la imperiosas exigencias de las circunstancias, mucho malo puede esperarse de un período de sesiones que pudo ser fecundo y provechoso a los intereses de la nación. No abrigamos muchas esperanzas de que la reacción se produzca, porque se trata de una táctica personalista para la que poco significan los postulados de la colectividad. Con todo, advertimos el hecho y sus causas. Los diputados socialistas no negarán que les decimos la verdad.

Aniversario Suizo

Cúmplese hoy un nuevo aniversario de la constitución, como entidad soberana y autónoma, de la república de Suiza. Y la magna fecha encuentra al evolucionado país, ajeno al conflicto de sangre y fuego que devora la civilización europea.

País eminentemente republicano y progresista, nacionalidad que a través de los siglos ha sabido imponer con relieves de oro toda la eficacia de sus nobles características, la confederación helvética, llega así a sus 626 años de vida independiente, en plena prosperidad y adelanto. Y sus hijos que en todo orden de las actividades mundiales se han distinguido por las condiciones de su carácter laborioso y enérgico, al volver los ojos al pasado tanto como el clavarlos en el presente, han de sentir el orgullo de haber realizado una titánica obra nacional, constituyendo una nación que si bien es pequeña por lo reducido de su territorio, es grande por la idiosincracia de sus virtudes y la vitalidad de su raza.

Ha tocado a Suiza desempeñar con motivo de la conflagración europea un bello papel humanitario. Y sus fronteras han sido refugio de centenares de hombres inválidos que han ido allí en calidad de prisioneros a restaurar en parte la salud perdida. Además su acción noblemente caritativa, en orden a aminorar los sufrimientos de los combatientes le han hecho acreedora al más alto respeto y veneración no sólo de los pueblos neutrales, sino que también de los países empeñados en esta guerra a muerte.

Por esto, pues, en el día de hoy, el rememorar su clásica fecha patria, Suiza se presenta como una nacionalidad digna de todas las alabanzas y encomios que nosotros nos apresuramos a prodigarle. Tanto más cuanto que la colectividad helvética vinculada a nuestro progreso y desenvolvimiento ha sido uno de los eficientes factores concurrentes al desarrollo de las actividades y riquezas del país.

De la noche, como lo anunciamos [illegible] Suiza una velada lírico-literaria seguida de un baile familiar.

A este acto concurrirá lo más representativo de la colectividad.

Campaña electoral de Corrientes

Convención del partido radical

PERSPECTIVAS DE LA LUCHA

CORRIENTES, agosto 1 — Continúa con el mayor entusiasmo celebrándose la convención provincial de los delegados del partido Radical.

La comisión especial presentó su dictamen, estableciendo las bases generales que desarrollará el partido en la próxima campaña electoral de renovación de los poderes ejecutivo y legislativo.

Cada vez más acentuada la unidad del partido, han desaparecido en absoluto las causas que motivaron las ligeras desavenencias que, por otra parte, nunca fueron fundamentales.

En las resoluciones de la convención nótase claramente la unidad de acción de las personalidades directivas, empeñándose todos en los futuros trabajos que tengan como base el acuerdo común de todos los correligionarios.

El coronel Blanco, el senador Numa Soto, diputado Acosta y otros dirigentes, manifiéstanse tranquilos después de restablecer la unidad y concordia del partido frente al adversario, afirmando que si se resuelve concurrir a las próximas elecciones contando con suficientes libertades, el triunfo del radicalismo será un hecho en la provincia.

Las agrupaciones oficialista y autonomista en virtud de haber desaparecido las disidencias del partido Radical, comprenden que la campaña electoral presenta dificultades, tanto que recurrirán a todos los medios a fin de coartar las libertades cívicas. Los dirigentes radicales consideran que no podrán llegar libremente a los comicios si éstos fuesen presididos por el actual gobernador Loza, que ha demostrado en otras elecciones que está dispuesto a no consentir el triunfo de la oposición. La opinión independiente de la provincia considera imposible los comicios libres sin estar fiscalizada por la imparcialidad del gobierno federal.

La convención radical resolverá hoy la concurrencia a las próximas elecciones, en tal caso proclamará la fórmula gubernativa.

Comité radical correntino—

Esta noche terminará la organización de este importante centro partidario en la cuarta asamblea general de adherentes que sancionará su carta orgánica y elegirá las autoridades definitivas.

Ningún comité de comprovincianos residentes ha logrado reunir un número de adherentes tan elevado como el de los correntinos.

Los universitarios correntinos han llevado su propaganda hasta el foco mismo de la numerosa colonia obrera de la Boca, donde el número de correntinos es muy elevado; y así han conseguido agrupar a obreros y universitarios en el anhelo común de prestar a su partido y a su provincia, en la campaña electoral que se inicia, todo su concurso moral y material que, tarde o temprano, ha de redundar en beneficio de las libertades del pueblo de Corrientes.

He aquí la invitación que circula para la asamblea que se realizará esta noche a las 9, en el comité nacional de la Unión Cívica Radical, Suipacha 156:

"Distinguido ciudadano. — La mesa directiva provisional del Comité Radical Correntino tiene el agrado de invitar a usted a la asamblea general que, con el objeto de sancionar la carta orgánica y designar las autoridades definitivas, tendrá lugar el miércoles 1o., a las 8.30 p. m., en el comité nacional, Suipacha 156.

Saludan a usted atentamente. — Eduardo Madariaga; presidente; Juan L. Delfino, Edmundo J. Andreau, F. Antonio Salom y Enrique Livio, secretarios".

En la Municipalidad

Decretos de reorganización

El intendente municipal doctor Llambías, se ha ocupado hoy con los secretarios de hacienda y obras públicas, señores Leys y Quartino, respectivamente, en la preparación de los decretos de reorganización del personal, de la inspección general de la municipalidad.

En la reunión aludida se examinaron con detención el legajo personal de los empleados de la citada dependencia, debiendo quedar mañana, a primera hora, definitivamente confeccionadas las listas, de acuerdo con las cuales se harán las designaciones.

El decreto respectivo, pues, aparecerá posiblemente mañana.

EL PRESUPUESTO

En los diversos ministerios se continúa trabajando activamente, en la preparación de las planillas del presupuesto para el año próximo. El trabajo quedará, probablemente, terminado el jueves de ésta semana, tocando luego al ministerio de hacienda ordenar los anexos de cada ministerio y compilar las cifras totales.

El ministro de hacienda se ha preocupado, todos éstos últimos días, de este asunto y procurará tener listo el proyecto de presupuesto a fines de esta semana para poder remitirlo al Congreso.

DIPLOMATICAS

Audiencias presidenciales

El primer magistrado de la nación recibió esta tarde en audiencia al representante de Méjico aquí acreditado, señor Fabella, quién le presentó al poeta señor Urbina, nuestro huésped desde hace algunos días.

El presidente, conversó con el poeta, acerca de sus impresiones personales durante su estada entre nosotros.

Poco después recibió en audiencia al ministro plenipotenciario de Chile, señor Emiliano Figueroa Larraín que acaba de regresar a ésta capital después de una corta estadía en su país en uso de licencia.

[illegible] Kwetz de Proskow y Marstorf, fué recibido también en audiencia por el presidente de la República. Durante el curso de la entrevista el representante austro húngaro puso en manos del primer magistrado un autógrafo de su emperador y rey Carlos I. en la que éste comunica su ascención al trono de Austria Hungría por fallecimiento de su antecesor Francisco José I.

CONGRESO

Las tarifas ferroviarias

Mensaje del Poder Ejecutivo

Se ha recibido en la cámara de diputados el siguiente mensaje del P. E.:

"Con referencia a la minuta de la H. Cámara, que el señor presidente se ha servido trasmitir al P. E. solicitando el envío de antecedentes que obren en su poder sobre aumento de tarifas propuesto por las empresas ferroviarias y los informes que al respecto hubieran dado las oficinas técnicas, tengo el agrado de remitir a la H. Cámara, por su intermedio, los expedientes números 1062 y 2170, letra F, del año 1914 y 8291 letra F, de 1915, referentes a los aumentos de tarifas introducidas en el año 1914 y de los cuales la H. Cámara tomó ya conocimiento con motivo de la interpelación que en el año 1914 se formuló al entonces ministro de Obras Públicas doctor Moyano, por el señor diputado Atencio, de la formulada posteriormente en 1915 por los señores diputados Repetto y R. Araya y por la contestación dada a la minuta de comunicación sancionada en el mismo año a propuesta del primer diputado nombrado. En los expresados expedientes constan los informes producidos por las oficinas técnicas del P. E.

"Se acompaña igualmente copia de las presentaciones efectuadas ante la Dirección General de Ferrocarriles en el corriente mes, por las empresas ferroviarias, comunicando que a contar del 15 de diciembre próximo elevarán sus tarifas en un 22 o|o, así como también de la nota que en respuesta les ha dirigido aquélla repartición requiriéndoles, para poder estudiar las razones de ese aumento, los datos que le sean pertinentes. Respecto a esos aumentos de tarifas y dado que recien han sido propuestos, el P. E. tendrá el informe de sus reparticiones técnicas, una vez que las empresas eleven los datos de referencia y en esa oportunidad hará el pronunciamiento del caso en uso de las facultades que le acuerdan las leyes de la materia".

Dios guarde al señor presidente. — Firmado: H. Irigoyen. — P. Torello.

La cuestión del azúcar—

En la sesión de hoy de diputados hablará sobre la cuestión del azúcar, que todavía se discute, el ministro de hacienda doctor Salaberry.

Se descuenta el voto favorable en general al proyecto de la comisión de presupuesto que rebaja progresivamente el impuesto aduanero y el precio de carestía. En particular será seguramente modificado.

Los proyectos financieros—

Con asistencia del ministro doctor Salaberry se ha encontrado reunida la comisión de hacienda del senado, que tiene a estudio, como se sabe, los proyectos financieros del P. E.

La presencia del ministro fué requerida para conocer la opinión del gobierno en diversos puntos consultados, sobre la cual se orientará el criterio definitivo para el despacho.

Fomento de los territorios nacionales—

La comisión de agricultura tiene a la firma el despacho ya redactado por ella, aprobatorio del siguiente proyecto de ley, del diputado Escobar, que tenía a su estudio:

Artículo 1o. — Las tierras de propiedad fiscal destinadas al cumplimiento de la ley 5559, que han de ser administradas de acuerdo lo dispuesto por la ley 4167, dándose su producido en la cuenta especial establecida por el artículo [illegible] de la ley 5559.

Art. 2o. — Deróganse disposiciones de la ley 5559 que se opongan a la presente.

Art. 3o. — Comuníquese, etc.

Sobre el particular ha pedido ya la opinión del P. E. el ministro del ramo, doctor Pueyrredón.

Dirección de tiro y gimnasia—

El diputado del Valle reproducirá en la sesión de esta tarde el proyecto de ley que presentara a la cámara con fecha del 14 de septiembre de 1912, creando la dirección de tiro y gimnasia que ejercerá la superintendencia de la instrucción militar, de tiro y cultura física de los establecimientos de enseñanza nacionales e incorporados.

La comisión de guerra despachó favorablemente ese asunto pocos días después de su primera presentación, habiéndolo figurar en el orden del día y caducada después en virtud de la ley Olmedo por falta de sanción de la cámara.

Ahora se le acompaña en un informe escrito que se refiere a los antecedentes.

La única modificación introducida al proyecto es la del aumento a 50.000 pesos de la partida de 25.000 pesos del presupuesto para esa creación, además de la [illegible] de la tasa militar, también establecida.

Peticiones y poderes—

Esta comisión ha resuelto dedicarse en la primera quincena del mes, al estudio de los asuntos que no sean pensiones. Después de esa fecha serán revisadas y despachadas las solicitudes de pensiones, siguiendo el procedimiento a un criterio de limitación y de extricta justicia.

Declara su presidente, el señor Rojas, que estará en contra de todo aumento, prórroga o traspaso de pensión que se solicite.

Jubilación de ferroviarios—

Empleados del ferrocarril del Sud, de Talleres, Reserva, María Luisa, Hermanas, Voluntad, [illegible], Olavarría y Laprida, solicitan se tengan en cuenta las observaciones formuladas por la asociación ferroviaria nacional al despacho de la comisión especial de legislación ferroviaria, sobre reglamentación de la ley 9653 de jubilación de obreros ferroviarios.

Las votaciones mec[illegible]

Los señores A. [illegible] tiempo material para concurrir a la licitación abierta, ajustando la propuesta a los requisitos extrictos que rigen sus condiciones, reiteran su primera proposición dado que ella está de cuerpo con las bases y condiciones establecidas evidenciadas ya en las pruebas a que fué sometido el aparato de su invención.

La ley orgánica municipal—

La Liga de Propietarios y contribuyentes de la capital se dirige a la cámara de diputados poniendo de manifiesto los perjuicios que a su entender, amenazan a los propietarios, si se aceptara el proyecto sancionado por el senado capacitando de elector municipal el pago de doscientos pesos moneda nacional de alquiler al año o sea diez y siete pesos mensuales, que no son tributos para la comuna.

El personal del padrón electoral

REDUCCIONES EFECTUADAS

Algunos jueces federales han comunicado al ministerio del interior el nombramiento del personal extraordinario efectuado para la ordenación y ampliación de los padrones que han de servir en las elecciones nacionales del año próximo.

Ese personal es mucho menos numeroso que el empleado en períodos anteriores y su reducción responde a propósitos de sana economía. Los jueces han respondido, pues, con eficacia a las indicaciones formuladas por el ministro del interior, en su circular del 5 de julio.

Entre las comunicaciones recibidas, se encuentran las de los jueces de los siguientes distritos electorales:

Rosario: Reduce a 12 el personal de 26 escribientes que tenía en el período de 1915|16; Paraná, de 11 lo reduce a 6; C. del Uruguay, de 11 a 2; Tucumán, de 20 a 10; Jujuy, de 18 a 7; Salta, de 17 a 7; La Rioja, de 8 a 4; y San Juan, de 16 a 10.

El ministro de Francia

Viaje a Tucumán, Salta y Jujuy

A fines de la presente semana emprenderá un viaje por las provincias de Tucumán, Salta y Jujuy, el ministro plenipotenciario de Francia, señor Enri Jullemier.

Le acompañarán en la jira de estudio que realizará el citado diplomático, el agregado militar de la legación, capitán Gouspy, el señor Huguette, de la misión francesa en esta capital, y los ingenieros Masler y Flandrois.

Cuestiones ferroviarias

La instalación de nuevas estaciones

Con motivo del pedido formulado por un propietario para que la administración de los ferrocarriles del Estado construya una estación de pasajeros y carga en el kil. 12.500 de la línea de Hasenkamp a Federal, la dirección general de ferrocarriles nacionales ha emitido un dictámen que consideramos interesante y oportuno, pues se inspira en el deseo de evitar que nuevas obras improductivas graviten sin necesidad sobre la cuenta de capital de las empresas y, por lo tanto, sobre las tarifas.

Considera la citada repartición, que el prefeccionamiento del sistema ferroviario existente debe ser consecuencia del desarrollo de la región atravesada, lo que no sucede en el caso de que hablamos, pues el lugar en que se pide la estación no está poblado, aunque es cierto que se trata de campos fértiles.

Por otra parte, una vez construído el ferrocarril y dotado de sus estaciones que naturalmente han sido ubicadas cerca de los pueblos que ya existían, pretender forzar el adelanto de una determinada región, comenzando por exigir obras costosas al sistema de transportes generales, no es lógico, pues el costo de esas obras tiene necesariamente que perjudicar los intereses generales, al gravitar sobre las tarifas.

En tales condiciones, lo único que a juicio de la dirección de ferrocarriles puede hacerse para fomentar el desarrollo de la región, sería el establecer un desvío particular, cuyo costo de establecimiento y explotación gravitaría sobre los interesados basta que su resultado fuera tal que permitiera darle carácter público.

La escuadra norteamericana

Hoy prosiguió el viaje

En el departamento de marina nos informan que los cuatro acorazados norteamericanos se detuvieron en la rada, a fin de procederse a la limpieza de los condensadores.

Esta faena quedó terminada en las primeras horas de la tarde de hoy, en que prosiguieron su viaje, escoltados por las unidades de nuestra flota.

Al llegar a Recalada, los buques argentinos y americanos cambiaron los saludos de práctica, dirigiéndose después los primeros a Río Santiago.

EL VIAJE DEL MINISTRO DEL INTERIOR

Aun no se ha fijado la fecha en que partirá para Santiago del Estero el ministro del interior, pero es muy probable que se ausente el viernes próximo.

Se hace cargo de la cartera del interior, mientras dure la ausencia del doctor Gómez, el ministro de hacienda.

Estado mayor del ejército

Inclusión de los generales Riccheri y Uriburu

Por un decreto del P. E., aparecido hoy, se consideran comprendidos en el artículo 2.o del decreto de fecha 28 de julio último, a los oficiales superiores diplomados, general de división Pablo Riccheri, y de brigada, José F. Uriburu.

LAS FERIAS FRANCAS

[illegible] la distribución que dimos a conocer ayer.

En una jira que realizó por la mañana el superintendente de mercados señor Bernabó, pudo comprobar que las instrucciones dadas a los empleados encargados de fiscalizar las ventas, fueron cumplidas exactamente.

Existe el propósito por parte de las autoridades municipales de realizar una vigilancia severa y permanente en los lugares de venta, a fin de impedir por todos los medios que la tarifa oficial sufra alteraciones.

—A partir de hoy, se expenderá pan, carne y carbón a precios reducidos, en los locales y días que indicamos seguidamente:

Martes: Iriarte y Vieytes, Chiclana y Pavón, Triunvirato y Tronador, Las Heras y Pueyrredón, Federico Lacroze y Tres de Febrero, Provincias Unidos y Murguiondo.

Miércoles: Iriarte y Vieytes, Sáenz y Esquiú, San Martín y Cayena, Federico Lacroze y Giribone, Rivadavia y Fonrouge, Australia y Hernandarias.

Jueves: Iriarte y Vieytes, José M. Moreno y Rosario, Rawson y Querandíes, Chiclana y Pavón, Las Heras y Pueyrredón, Avellaneda y Segurola.

Viernes: Sáenz y Esquiú, Avenida San Martín y Cayena, San Juan y Castro, Añasco y Ecuador, Iriarte y Vieytes, Provincias Unidas y Murguiondo.

Sábado: Iriarte y Vieytes, Triunvirato y Tronador, Federico Lacroze y Giribone, José María Moreno y Rosario, Rivadavia y Fonrouge, Las Heras y Pueyrredón.

Domingo: Sáenz y Esquiú, Iriarte y Vieytes, Avellaneda y Segurola, Añasco y Neuquén, Rawson y Querandías, San Juan y Castro.

Jueces de paz en los territorios

QUEJAS Y ABUSOS

Con abrumadora frecuencia llegan a la ciudad noticias de los múltiples abusos que en los territorios federales llevan a cabo los jueces de paz. Mientras los vecindarios, confiados en que la presencia de estos funcionarios servirá de garantía para la dilucidación eficaz de los asuntos en que tienen que entender, sucede que, aprovechándose de la autoridad que representan los aludidos jueces, se dedican a cometer una serie de actos realmente reprochabies.

En verdad, no es posible que tales cosas sucedan, sin que se tomen serias medidas para evitar tales desmanes. Y por eso los juzgados letrados, que son a quienes se dirigen generalmente las respectivas reclamaciones, deberían proceder sin miramientos contra aquellas personas a las cuales les fuesen comprobados los cargos.

Los territorios nacionales son la tierra del porvenir de la república. Y sus habitantes necesitan de garantías para poder desarrollar libremente la importancia de su trascendente labor.

Colegio Nacional de Goya

Nombramientos de personal

Por decreto de la fecha, el poder ejecutivo ha hecho los siguientes nombramientos para el colegio nacional de Goya (Corrientes);

Secretario-tesorero, maestro normal señor José Georgetti; profesores de ciencias y letras, doctor Juan B. Fleitas, señor Antonio Méndez y señor J. Ventura Alvarez; profesor de educación física y estética, señor Antonio M. Grosso; profesora de idiomas extranjeros, profesora señora Josefa de Pichón.

Intervención a la Provincia de Buenos Aires

La investigación financiera

Visita ministerial

NOMBRAMIENTOS

OTRAS INFORMACIONES

La investigación financiera—

Una larga reunión celebraron ayer el interventor y sus secretarios, con los contadores señores Storni y Dubois, encargados de la investigación en el departamento de policía, a objeto de considerar el informe presentado al señor Cantilo por estos últimos dando cuenta del cumplimiento de su misión.

Nombramientos—

Fueron firmados ayer por el interventor los siguientes nombramientos:

Comisario de policía de primera categoría, a don José Castronovo, en reemplazo de don Ricardo Molina; escribiente de policía a don Luis D. Firpo, en reemplazo de don Mariano J. Grondona; oficial inspector de policía [illegible] a don Vicente [illegible] inspector, contador de la inspección de prisiones, a don Martín Sauce; jefe del registro civil de la sección 3.a de esta ciudad, al señor Tomás B. Piatero.

Visita ministerial—

El ministro de obras públicas, señor de Bary, acompañado del director de salubridad, doctor Rodríguez y del director de hidráulicas, puentes y caminos, ingeniero Rivera, realizó ayer una visita a Berisso.

En la detenida inspección que realizaron el ministro y sus acompañantes, pudieron verificar la exactitud de las denuncias que a diario acogen los órganos de la prensa local, sobre las lamentables condiciones de higiene en que se encuentra aquella localidad.

Como resultado de la visita realizada, el señor de Bary tratará de obtener que la acción municipal se haga efectiva en la mejor forma posible, ya que hasta ahora ha sido nula.

También se harán de inmediato obras de desagues en las calles y se construirá un camino de acceso a la planta urbana que la ligue con la sección de quintas a fin de que los productores tengan facilidades para transportar sus artículos.

Por último y de acuerdo con un propósito del interventor, se organizará una sala de primeros auxilios que se considera indispensable, dado lo numeroso de la población obrera de Berisso.

Posiblemente el señor de Bary realizará dentro de breves días una nueva visita a esta localidad, a fin de complementar sus observaciones.

Nombramientos de comisionados—

LA PLATA, agosto 1 — Por decreto de hoy se ha declarado intervenida la comuna de Junín, nombrándose comisionado municipal a don Enrique Dulbecco y comisionado escolar a don Aureliano M. Brizuela.

Se nombró comisionado municipal en General Alvear a don P. Teófilo Mathep.

La investigación en la policía — Intervención del juez del crimen.

El informe elevado al señor Cantilo por los contadores interventores en la contabilidad de la policía, ha motivado la intervención de la justicia del crimen, uno de cuyos representantes, el juez doctor Facio, se constituyó ayer mismo en el departamento, iniciando las indagaciones pertinentes.

El doctor Facio llamó a su despacho a los citados contadores, señores Dubois y Storni, requiriéndoles informes precisos relacionados con la investigación realizada por ambos en la policía.

Mientras este interrogatorio se realiza, el juez del crimen ordenó la remisión de numerosos expedientes que fueron sacados de la contaduría y tesorería, enviando casi al mismo tiempo dos comunicaciones de carácter reservado al secretario de hacienda de la intervención y al presidente del Banco de la Provincia.

Momentos después, se ordenó la detención del encargado de la tesorería, señor Ricardo Mostajo, que recién hoy pudo la policía hacer efectiva.

El juez dictó, según se dice, nuevas órdenes de prisión contra empleados de la repartición, que se encuentran suspendidos.

No nos fué posible verificar la exactitud de esta noticia, ya que la investigación judicial se lleva a cabo con una reserva absoluta.

—Entre las graves irregularidades que constituyen delitos, se anuncia que existe la referente a una diferencia encontrada, que se hace ascender a la suma de 68.000 pesos moneda nacional.

Ha sido declarado cesante el tesorero de policía Sr. Spiro C. Grande, nombrándose interinamente en su reemplazo y hasta tanto se designe al titular, al señor Fernando Dubois.

—Ha sido aceptada la renuncia presentada por el contador general de policía, señor José A. Delmaña, nombrándose en su reemplazo a don Adolfo A. Storni.

—Se exhoneró al subtesorero de policía, don Ricardo Mostajo, nombrándose en su reemplazo a don Miguel Nielsen, declarando cesantes a los oficiales de libros [illegible]

—Declárase cesante al [illegible] de la jefatura de policía, Julio A. Roca, nombrándose en su reemplazo a don Francisco Addeo.

Pago de becas—

El viernes próximo se dará comienzo al pago de becas de las escuelas normales acordado por el gobierno de la provincia.

Secretario general de policía—

Ha sido declarado cesante el secretario general de policía, don Juan Andrés Duffau encargándose de la secretaría, con carácter provisional y hasta que se designe al funcionario que haya de desempeñarla en propiedad, el mayor Abel Lacarrere, 2o. jefe del regimiento 7.o de infantería.

Otros nombramientos—

Por el ministerio de gobierno han sido nombrados subalcaides de la penitenciaría de La Plata, don Germán Apolinario Moureige y don Juan C. Carmuche, en reemplazo de los señores Mariano García y Alberto R. Well.

Se nombra administrador de la caballeriza de policía a don Antonio Vattuone, en reemplazo de don Ladislao Rua.

Nómbrase oficial inspector de policía a don José María Langlois, en reemplazo de don Fermín Pucetto; oficial inspector a don Francisco Anabia, en reemplazo de Luis Alvarez Quelbel; oficial inspector de policía a don Carlos Monte.

Exonérase al oficial inspector de policía don Esteban Caudán, y nómbrase al escribiente Carlos Samuel Bravo, y en sustitución de éste a Pedro Etcheverry Plaza.

Nómbrase maestro oficial de cascos en los talleres de la inspección general de prisiones, a don Francisco Rente, en reemplazo de don León Uzal.

Nómbrase jefe del registro civil de Campana al señor Justo M. Fernández.

Censo ganadero—

La Plata, agosto 1 — Por el ministerio de obras públicas se dictó hoy un decreto derogando por 30 días el plazo fijado para el canje sin multa de la libreta del censo ganadero. Base por la de la estadística ganadera actualmente en circulación.

La dirección de rentas no iniciará la distribución de las libretas correspondientes al año en curso hasta la terminación de la prórroga.

Cesantías y nombramientos—

La Plata, agosto 1 — Por el ministerio de obras públicas se declaró cesante hoy al perito inspector de la sección química de la dirección general de salubridad, señor Angel Correa Busto, y al ayudante de planos, Gregorio Legarra, nombrándose en reemplazo al señor Juan Delcour y Miguel Páez, respectivamente.

El transporte de las cosechas—

El ministro de obras públicas, señor de Bary, ha dirigido a su colega de la nación, doctor Torello, una nota concebida en los siguientes términos:

"Interesada esta intervención nacional en propender a que se facilite en el territoria de la provincia, el transporte de la producción agrícola de su próxima cosecha a las estaciones de embarque y considerando su deber contribuir en una forma práctica a la acción de la comisión administradora de fondos de caminos me es grato dirigirse a V. E. y ofrecerle el suministro gratuito de pedregullo en el establecimiento productor de Sierra Chica, para ser empleado en los caminos de acceso a las estaciones y cuya construcción se realice en el corriente año".

Inspección de sociedades jurídicas

El doctor Enrique B. Prack, director general de la inspección de sociedades jurídicas, ha producido el excelente y bien fundado dictamen que a continuación transcribimos, con motivo de las actuaciones administrativas referente a la sociedad española de socorros mutuos de Baradero, remitidas por el ministerio de justicia e instrucción pública.

Dice el dictamen lo siguiente:

Como se desprende del informe que antecede, la Sociedad de Socorros Mutuos de Baradero, funciona actualmente en el partido del mismo nombre, teniendo, según lo ha expresado el señor jefe del registro civil, doscientos sesenta socios y un patrimonio que se justiprecia en treinta y siete mil veinte y seis pesos con un centavo moneda nacional.

Aquí debería terminar este dictamen, si hubiera de atenerme sólo a lo indicado por el señor inspector de justicia nacional; pero creería faltar a los deberes de mi cargo, si no encarara como corresponde el grave problema que surge de las actuaciones remitidas.

Son ya varias, señor ministro, las sociedades que aprovechando de la situación indefinida que existe respecto del poder público, que debe autorizar su funcionamiento, no obstante ser sociedades netamente provinciales, por el sitio en que han de actuar, por su misma denominación y por su objeto, han acudido al poder ejecutivo nacional para obtener la aprobación de sus estatutos y la concesión de personería jurídica, pretendiendo después eludir las leyes de la provincia y la fiscalización de esta oficina.

El presente caso, la Sociedad Española de Socorros Mutuos de Baradero, que no obstante ser una sociedad constituída en la provincia y destinada a actuar única y exclusivamente en ella, ha obtenido personería jurídica del superior gobierno de la Nación y ha funcionado durante años con ella; es, a no dudarlo, típico para demostrar la gravedad del problema y la necesidad de resolverlo sin demora.

Para esta asesoría, es indudable que la facultad de conceder personería jurídica corresponde a los gobiernos de provincia y que el poder ejecutivo nacional la ejerce sólo en cuanto el excelentísimo señor presidente de la Nación es, por el artículo 86 inciso 3o. de la constitución federal, "jefe inmediato y local de la capital". Puede, pues, sólo acordar esa personería a las sociedades que se establezcan o estén destinadas a actuar en esta capital y en los territorios nacionales.

Para sustentar esta tesis, se apoya el infrascripto en el artículo 104 de la constitución nacional, según el cual "las provincias conservan todo el poder no delegado por dicha constitución al gobierno federal", en la práctica constante y en que se trata de materia indudablemente local.

La sociedad constituída para actuar en una provincia, es, a no dudarlo, una entidad que debe someterse a las leyes de esa provincia y que debe crearse con conocimiento de sus autoridades.

El estado federal que no ha "creado" la persona jurídica, no tiene porque reconocerla ni sabe si existe o si sus fines y estatutos concuerdan con sus leyes, a no ser que se solicite su autorización como lo exigen los decretos provinciales.

Sostener que otro poder público aunque sea superior a los poderes provinciales, puede crear entidades [illegible] del sistema federal que nos rige.

Es de creer que el caso de la Sociedad Española del Baradero, producido hace años, y que recién llega a conocimiento de esta oficina, no se volvería a producir en la actualidad en que hombres respetuosos de la constitución rigen los destinos del país; pero precisamente por ello existe mayor razón para encarar y tratar de dejar resuelta la cuestión.

Interpretando el consabido artículo 104 de la constitución, ha afirmado el eximio constitucionalista Don José Manuel Estrada: "En resúmen, podemos decir que las provincias invisten las facultades anexas a la idea de la soberanía social y del gobierno, con excepción de las siguientes que expondré en la forma en que "El Federalista" las resume: primero, aquellas que hayan sido expresamente prohibidas a las provincias por la constitución federal; segundo, aquellas que hayan sido conferidas por la constitución al gobierno federal como exclusivas; y tercero, aquellas conferidas al gobierno federal, aunque como exclusivas sean, sin embargo, de tal naturaleza que entrañen verdadera repugnancia y contradicción su simultáneo ejercicio de parte de la nación y de parte de las provincias".

Ahora bien, como la facultad de acordar personería jurídica a las sociedades provinciales o que deben actuar en una provincia, no se halla incluída en ninguno de los tres casos, resulta evidente que ella incumbe a los estados federales.

Así se ha entendido también en la práctica, tanto por los gobernantes de la provincia; como por la inmensa mayoría de las sociedades establecidas o destinadas a actuar en ella, que han solicitado la correspondiente personería jurídica al poder ejecutivo provincial.

Por lo demás, no se discute que el estado debe garantirse y garantir a sus habitantes contra posibles engaños o desviaciones, de lo cual ha surgido que tanto el gobierno nacional como el provincial hayan incorporado a su organización administrativa la inspección de sociedades.

Ahora bien, ¿cómo puede la provincia vigilar bien la marcha de sociedades cuya existencia no depende de ella y cuyos estatutos no ha autorizado ni conoce? ¿Cómo puede por otra parte, vigilar la inspección nacional si esas sociedades actúan fuera del radio a que se extiende su esfera de acción?

Plantear el problema, es resolverlo. Sólo la autoridad local, nacional en la capital federal y territorios nacionales y provincial en las provincias, debe aprobar los estatutos y conceder la personería jurídica.

Finalmente, el mismo poder ejecutivo nacional, al organizar la inspección general de justicia, por decreto de fecha 17 de noviembre de 1908, reconoce implícitamente esta doctrina, al establecer, en el inciso a, del artículo 3o., que la intervención de aquella oficina se limitará a las sociedades constituídas en la capital federal o en los territorios nacionales y a las extranjeras que actúen en la república.

Esto sentado, resulta que la personería concedida por el poder ejecutivo nacional a una sociedad netamente provincial, como la sociedad española de socorros mútuos del Baradero, sólo puede haberle sido concedida por error.

Corresponde, pues, que al devolver este expediente al ministerio de su procedencia, se soliciten respetuosamente al superior gobierno de la nación retire la personería acordada a la aludida sociedad, la cual deberá recabar de nuevo aprobación de sus estatutos y esa personería del señor gobierno provincial.

La Plata, julio 30 de 1917.

Reclamación de un vecino de Quilmes—Respuesta del interventor—

El vecino de Quilmes, señor Pablo Castro, ha dirigido hoy al interventor un telegrama concebido en los siguientes términos:

"Con un profundo sentimiento de pesar, casi con rubor, como argentino, me veo en el caso de denunciar a V. E. que en el día de ayer, una manifestación radical ha insultado a mi familia en mi domicilio, encontrándome yo ausente.

"No pido garantías, pero quiero dejar constancia ante V. E. de la forma en que el partido radical ha festejado su triunfo vejando a mujeres y niños en presencia de la policía que amparó con su tolerancia estos desmanes contra la familia de un hombre a quien nadie puede reprocharle, en su vida pública, ni un atropello, ni una vejación, ni una venganza. Saludo a V. E. atentamente. — (Fdo.: P. CASTRO."

El interventor nacional ha contestado al telegrama anterior en los siguientes términos:

"Acuso recibo de su telegrama de la fecha, en el cual se sirve comunicarme, que su respetable familia ha sido ayer torpemente insultada por manifestantes de un partido político adverso a usted. Sin aceptar los términos de su telegrama, hasta tanto no obtenga informes directos del comisario inspector que envío a levantar el sumario correspondiente, condeno, sin embargo, todo desmán de carácter político, fuera por quien fuese inspirado, y aun cuando no tenga las trágicas consecuencias de otros desmanes consumados en tiempos no lejanos en la culta ciudad de Quilmes.

"Puede Vd. estar seguro de que he de proceder sin contemplaciones a esclarecer la verdad y castigar a los culpables, si los hubiere en la policía, la cual no ha de tolerar, bajo la intervención nacional, la vejación de ningún ciudadano.

"Saludo a Vd. atentamente. — (Fdo: JOSE LUIS CANTILO, interventor nacional."

El nuevo comisario de Campana—

Por decreto reciente del interventor federal de Buenos Aires ha sido designado comisario de policía de Campana el señor José Castronovo.

El nombramiento ha causado excelente impresión en aquella localidad, pues el señor Castronovo pertenece a una de las familias más honorables y apreciadas de Campana.

Estas vinculaciones y su prestigioso arraigo en aquella ciudad, son las mejores credenciales para poder anticipar que la actuación del señor Castronovo, al frente de aquella institución policial, ha de ser beneficiosa y plausible.

Estas circunstancias se han tenido muy en cuenta al hacer el nombramiento, que significa reconocimiento de méritos reales en el designado, méritos que es tanto más grato hacer resaltar por cuanto prestigian a un correligionario leal, que ha luchado valientemente, en noble y no siempre cómoda brega, por el resurgimiento de los ideales democráticos en la provincia.

La Marina Mercante Argentina

Asamblea general que duró 8 horas

DIVIDENDO DE 50 o|o

Anoche tuvo lugar en la Bolsa de Comercio la asamblea general de los [illegible] Mercante [illegible] Como pocas veces sucede las deliberaciones de los accionistas duraron desde las 4 p. m. hasta medianoche, siendo una sesión muy tumultuosa, a causa de la diversidad de puntos discutidos y la diferencia de opiniones manifestadas.

Se dió lectura a la memoria y balance correspondientes al ejercicio vencido, que fueron aprobados con ligeras modificaciones, siendo las principales las siguientes: la cantidad de 150.000 pesos destinada al aumento del fondo de seguros y averías, y la suma de 200.000 pesos destinada para acrecer el fondo de depreciación del material flotante han sido pasadas para aumentar el dividendo a repartirse, de manera que corresponderá a los afortunados accionistas un dividendo entre el 50 o|o y el 55 o|o sobre sus acciones.

Además, en el balance presentado se destinaba la cantidad de 134.774 pesos al fondo de reserva; pero los accionistas han determinado que a ese renglón se acredite sólo 1000 pesos yel resto contribuya al dividendo que mencionamos.

La asamblea eligió la lista siguiente por una mayoría de 2500 votos aproximadamente:

Directores (por 3 años): señor Juan A. Canessa (Canessa, Capurro y Cía.), señor Pedro Bercetche (Salaberry y Bercetche), señor José A. Dodero (Dodero Hnos.); síndico titular, señor J. José Ismael Billordo; síndico suplente, señor Ernesto Castelhum (Vda. de Merlo y Cía.).

La lista derrotada fué la siguiente:

Candidatos: doctor Horacio Calderón (ex ministro de agricultura); doctor Matías F. Erausquin, señor Luis Lamas (ex vicepresidente del Banco de la Nación Argentina).

Señor Antonio Lanusse

† hoy en esta capital

En las primeras horas de hoy ha fallecido el señor Antonio Lanusse, prestigioso caballero de nuestra sociedad, que contaba con hondas simpatías en esta capital.

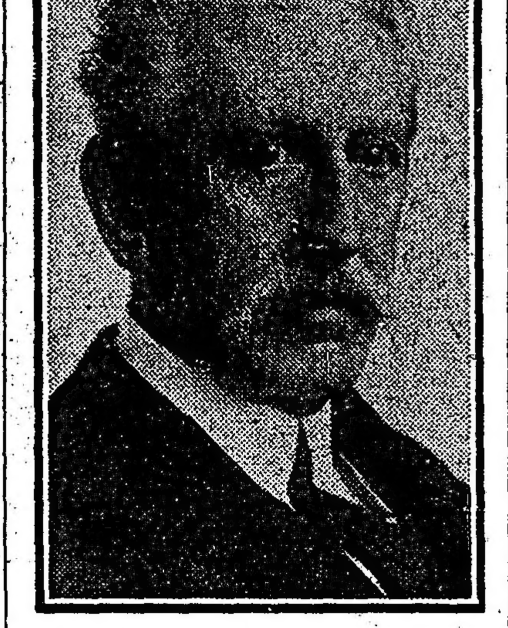

Era el señor Lanusse un hombre de clara inteligencia y templada energía, demostradas ambas en las múltiples actividades a que consagró su existencia. Entre éstas se destacó desde sus primeros años en la bursátil, aportando su esfuerzo al establecimiento comercial que bajo la firma de "Pedro y Antonio Lanusse", logró pronto un envidiable grado de prosperidad. De ahí que en los círculos comerciales gozase el extinto de la sólida reputación que acaban por dar los méritos bien demostrados.

Pero si la actividad del señor Lanusse se hubiese ejercido solamente en aquella esfera, no serían tan notorias desde luego, las causas que le hicieron merecedor de la unánime consideración pública. Por el contrario, diiérase que la actividad bursátil sólo sirvió al señor Lanusse para reunir el caudal de conocimientos y experiencia que después habla de poner por entero al servicio del bien público, en cargos tan altos como la dirección del Banco de la Provincia y la presidencia de la Bolsa de Comercio, instituciones a que el extinto deja vinculado el recuerdo de su actuación brillante y eficaz. No menos digna de elogio fué su actuación como miembro de la comisión arbitral con Estados Unidos, cargo que desempeñaba en el momento de fallecer.

Era, además, el señor Lanusse un hombre de vasta cultura y fino trato social. Si la rectitud caracterizaba todos sus actos, como funcionario la distinción y la cordialidad caracterizaban su conversación como caballero, explicándose así que en los círculos sociales y en todos los demás centros donde interviniera, fuese grandemente apreciado y estimado.

El sentimiento ocasionado por tan lamentable pérdida se pondrá, a no dudarlo, de relieve en el acto del sepelio, que reflejará las múltiples simpatías de que gozaba el extinto.

Homenaje a Bélgica

EL TERCER ANIVERSARIO DE SU INVASION

DIVERSOS ACTOS

En el salón-teatro de la Unione e Benevolenza, calle Cangallo 1362, se realizará hoy a las 9 p. m. el gran acto público organizado por el Comité Patriótico Popular, como homenaje a Bélgica, en el tercer aniversario de su invasión por los ejércitos alemanes.

Luego de iniciado el acto con la ejecuci himno nacional argentino y banconne, harán uso de la pala señor Santiago E. Noceti, enre del Comité Patriótico, los res Alfredo L. Palacios y Ricar Paz y los señores Angel Falco, Casco y Domingo Calaros.

A cocción se harán oír la Marcha Italiana, la Marsellesa y otros os de las naciones aliadas, tendo el festival con varios nú de concierto, a cargo del viol señor Maurage, señorita Ma y otros conocidos artistas.

La din general de paseos públicos huelto adornar el salón de la Cangallo con plantas y flores, le contribuirá a realzar los marn que se encuadre una fiesta qu sólo es el testimonio de afectela el pueblo masacrado al defensu soberanía, sino también la torización de un anhelo argentiner a Bélgica resurgir de entre lasas de sus ciudades destruídas.

El Co Patriótico Popular ha recibido el acto de hoy, la adhesión ds instituciones siguientes:

Comitériótico Belga, Sociedad Belga de I., Federación de las Sociedades ianas, Asociación Italiana de Milidad e Instrucción, Sociedades ianas, Exploradores Italianos, Ce A. Ponchielli, Ligure di M. S., one Meridionale, Cuochi e Cameri Unione Operai Italiani, Nazionalealiana, Patria e Lavoro, Democrát Italiana, Logia I Figli d'Italia, itato Bonaerense de la Dante Alleri, Comité Universitario pro alos, Asociación Progenie d'Italia, Culo Científico Argentino, Sociedad s Amis de la France, Sociedad Unión Libanense, Liga Antigermalla Española de Buenos Aires, Com pro aliados España Liberal, Cen Español de Unión Republicana, ootball Club Estudiantil Avellaned Exploradores Argentinos General CM. Alvear, etc.

—La cisión directiva del comité pro allos "España Liberal", ha decidido herirse al homenaje a Bélgica, designando un orador para que en él haga uso de la palabra.

Con igual motivo, el Comité Argentino pro huérfanos belgas, ha resuelto organizar varios actos en homenaje de esa nación y a beneficio de su obra.

Mañana a las 2 p. m., en el local de la Exposición Aliada de Pálermo, tendrá lugar un acto de homenaje de la niñez argentina a los niños belgas que tanto sufren, para lo cual se ha preparado un interesante programa, en el que toman parte Frank Brown, que interpretará algunas de sus interesantes producciones, y las alumnas del liceo nacional de señoritas, que jugarán un partido de pelota al cesto. Al mismo tiempo, aprovechando la cesión que ha hecho de los cochecitos y petizos la dirección del Zoológico, se hará un corso infantil, una banda ejecutará algunas piezas y habrá reparto de bombones a los niños. La entrada ha sido fijada en 50 centavos.

A las 8.30 p. m., en el local de la sociedad Unione e Benevolenza, se llevará a cabo un acto especial, a $ 1 la entrada, y en el cual se exhibirán las películas "Revancha de Verdún" y "Tragedia y Destino", ambas cedidas por el Comité Patriótico Francés; además, interpretarán números de concierto el señor Theo Masun y la señorita Romana.

El comité encarece a todos los que simpaticen con la causa de Bélgica, asista a estos festejos, con lo que contribuirá a sostener a los pobrecitos huérfanos. Igualmente se invita a las sociedades y corporaciones de las colectividades de las naciones aliadas a concurrir a estos actos.

Escuela Normal de Campana

En el ministerio de instrucción pública, se ha preparado un decreto, nombrando el personal docente de la escuela normal de la ciudad de Campana (provincia de Buenos Aires), que ha sido creada por la ley de presupuesto vigente.

El decreto de referencia aparecerá dentro de breves días.

Embajada a Bolivia

Partida del señor Saguier

En la estación Retiro

La partida del embajador doctor Fernando Saguier y del personal de la embajada, a la trasmisión del mando presidencial boliviano, efectuada, según lo anunciado, a las siete de la noche de ayer, dió origen a que se realizara una gran demostración al distinguido viajero, renovándose, además, los sentimientos de cordialidad argentino-boliviana.

Desde mucho antes de la hora fijada para la partida del convoy, los andenes de la estación empezaron a verse concurridísimos, por cuanto hay de más representativo en nuestro mundo político, diplomático y social. Y difícil sería hacer una nómina exacta de las personas que se congregaron allí para despedir al embajador y a sus acompañantes.

El doctor Saguier, el doctor Molinari y demás personal de la embajada llegaron al Retiro minutos antes de partir el tren, y su presencia fué saludada por un aplauso general, que denunciaba la simpatía con que ha sido recibida su designación para representar a nuestro país en la ceremonia que debe efectuarse el 10 del corriente en La Paz.

Hacían acto de presencia en la estación, doctor Villazón y todo el personal de la legación de Bolivia.

En el mismo convoy, y en un coche especial, partió también la embajada uruguaya al acto de la trasmisión, que presidirá el representante del país vecino ante nuestro gobierno, señor Muñoz.

Al ponerse el convoy en movimiento, un aplauso de la numerosa concurrencia que llenaba los andenes, a modo de feliz augurio por el éxito de la misión confiada al doctor Saguier, saludó la partida del tren.

Entre las personalidades que hicieron acto de presencia en el Retiro, apuntamos solamente las siguientes, ya que sería imposible dar una lista completa de todas las personas que asistieron:

Vicepresidente de la república, doctor Luna; ministros: del interior, doctor Gómez; de relaciones exteriores, doctor Pueyrredón; de marina, ingeniero Alvarez de Toledo; de obras públicas, doctor Torello; ministro de Bolivia, doctor Villazón; ministro de Chile, Sr. Figueroa Larrain; ministro del Paraguay, señor Saguier; doctor José Mujía Linares, en representación del ministero de relaciones exteriores de Bolivia, doctor Ricardo Mujía; encargado de negocios de Bolivia, Sr. Montellano; intendente municipal, Dr. Llambías; jefe de policía, Dr. Moreno; director de correos, doctor Giuffra; ministros de obras públicas de Buenos Aires, señor De Bary y de hacienda doctor Casás: doctor A. Ocampo, presidente de la Lotería Nacional; senadores Melo y Torino, secretario de hacienda de la municipalidad, Dr. Leys, Dr. Alejandro Fúnes Lastra, diputados Gallo, Le Bretón, Melo, Bonifacio, Demarchi, Salazar, Rodríguez (C. J.), Pereyra Iraola, Mihura, Santamarina, Del Valle, Pradere, Riú, Goyeneche, Jérez, Berho, Castellanos, Lencinas, introductores de embajadores señores Bariiari y Urquiza, director de obras de salubridad Sr. Wright, doctor José M. Escalier, doctor Adolfo Orma, doctor Dardo Rocha, director de la asistencia pública doctor Del Solar, doctor Manuel A. Gondra, secretario de la cámara de diputados señor González Bonorino, director de FF. CC. ingeniero Nogués, doctor Pedro A. Fox, director general de R. E. señor Pozuelo, doctor Raúl Manrique, doctor José González Pagliere, coronel Daniel Fernández, ing. Luis Monteverde, Jacinto Fernández, Eduardo Saguier, Carlos Ribero, Eduardo Manigot, subsecretario de obras públicas doctor Pugnalin, señor Cesar Ceretti, oficial mayor del ministerio del interior doctor Espeche, César Nocetti, doctor Rafael Nocetti, José Gómez Ortúzar, Saturnino García Anido, doctor Isidro Maza, doctor Laurentino Olascoaga, Adolfo Calvete, doctor José R. Mur, doctor Arturo Mendoza, doctor Ernesto H. Selesia, doctor Adolfo Frers, delegaciones de los centros boliviano y chileno, etc.

El embajador a Bolivia, doctor Saguier, y personas que lo despidieron en la estación Retiro

El tercer aniversario de la guerra

Repítese por tercera vez la fecha que recuerda a la humanidad el principio de la agonía sangrienta de una época, durante cuyo transcurso, los pueblos más avanzados del orbe vivieron perennemente oprimidos por la angustia de la paz armada, especie de equilibrio inestable de fuerzas cada vez más infladas, y que por ley de una mecánica ineluctable de la historia, un día u otro debían caer las unas sobre las otras, como en efecto ocurrió.

El 30 de julio de 1914, a horas avanzadas de la noche, los países que llevaban juego neto en el conflicto debatido en esos instantes, pudieron convencerse de que la guerra sería, no sólo inevitable, sino intensa, porque la movilización austrohúngara no se limitaba a los siete cuerpos indicados como elemento precautorio sobre la frontera, sino a todo el territorio de la doble monarquía. No era, pues, el caso presunto de una expedición punitiva contra la menuda Serbia. ¡Era la conflagración europea en general!

Desde el primer momento percataron los hombres dirigentes de occidente que la catástrofe de la civilización sería inevitable. La mala intención de los gobiernos germanos así lo disponía. A pesar de tan pesimistas convicciones, los directores de la parte sana de la política continental hicieron cuanto de su parte estuvo para conjurar el conflicto. Sir Eduardo Grey, ministro de Estado de Inglatera, inició negociaciones con los demás gobiernos europeos, a fin de promover un acuerdo que resolviese el caso de Serbia y Austria. Rusia había declarado, desde los primeros barruntos del choque, su propósito de no permitir que la monarquía de los Hapsburgos conquistara al pequeño país del Save. Y la mira de sir Grey era que el acuerdo europeo obligara a Austria a moderar sus exigencias respecto del desagravio impuesto a Serbia, y que no debía traer por consecuencia la conquista de su territorio.

Francia, Rusia e Italia consentían ese plan. Sólo Alemania se mostraba reacia. Y en vista de ello, Rusia íntimamente persuadida de las intenciones incubadas en Berlín, movilizó setecientos millares de hombres sobre sus fronteras.

Dos días duraron las negociaciones, y cuando aun quedaba un resquicio de esperanza, súpose con estupor que Alemania interpelaba a Rusia sobre los motivos de la mencionada movilización. La respuesta de Rusia fué que lo que hacía en apoyo de Serbia contra Austria, por si ésta cometiese un desafuero contra aquélla.

El 31 de julio, cuando el pánico monetario y financiero había ya cundido por el mundo, la prensa inglesa, percatándose de la situación, anunció que Inglaterra estaría al lado de Francia y Rusia. Sólo quedaba en silencio Italia.

El 2 de agosto, a las 7 p. m., (horas 19) el ministro de Alemania en Bruselas, Below Saleske, entregó, con carácter de muy confidencial, a M. Davignon, ministro de negocios extranjeros de Bélgica, la nota siguiente:

"BRUSELAS, 2 de agosto de 1914.

"El gobierno alemán ha recibido noticias fidedignas según las cuales las fuerzas francesas tienen la intención de marchar hacia el Mosa por Givet y Namur. Estos informes no dejan lugar a duda respecto a la intención de Francia de lanzarse sobre Alemania a través del territorio belga. El gobierno imperial alemán no puede desechar el temor de que Bélgica, a pesar de su buena voluntad, no se halle en condiciones de rechazar un avance francés de tanta importancia; si no es ayudada. Estos hechos constituyen una certidumbre de la amenaza existente contra Alemania. Es un deber imperioso de conservación para Alemania prevenir este ataque del enemigo.

"El gobierno alemán lamentaría vivamente que Bélgica conceptuase como un acto de hostilidad en contra la circunstancia de que las medidas adoptadas por los enemigos de Alemania obliguen a ésta por su parte a violar el territorio belga.

"A fin de disipar toda mala inteligencia el gobierno alemán declara lo que sigue:

"1o.) Alemania no tiene la intención de cometer actos de hostilidad contra Bélgica. Si Bélgica consiente en adoptar durante la guerra que va a comenzar una actitud de neutralidad amistosa respecto de Alemania, el gobierno alemán por su parte, se obliga, cuando la paz se restablezca, a garantizar el reino y sus posesiones en toda su existencia.

"2o.) Alemania se obliga, bajo la condición enunciada, a evacuar el territorio belga en cuanto la paz sea firmada.

"3o.) Si Bélgica observa una actitud amistosa, Alemania está dispuesta, de acuerdo con las autoridades del gobierno belga, a comprar en dinero contante, todo lo que sea necesario a sus tropas así como a indemnizar los daños causados en Bélgica.

"4o.) Si Bélgica se conduce de una manera hostil contra las tropas alemanas y si muy particularmente, pone ficultades a su avance bien oponiendo las fortificaciones del Mosa o bien destruyendo los caminos, ferrocarriles, túneles u otras obras de arte, entonces Alemania se verá obligada a considerar a Bélgica como enemiga. En este caso, Alemania no contraerá ningún compromiso respecto al reino; sino que dejará el arreglo ulterior de las relaciones de los Estados a la decisión de las armas. El gobierno alemán espera justificadamente que esta eventualidad no tendrá lugar y confía en que el gobierno belga sabrá tomar las medidas apropiadas para impedir que se produzca. En este caso las relaciones de amistad que unen a los dos Estados vecinos se harán más estrechas y duraderas."

En esa misma fecha, las tropas alemanas penetraban en el Gran Ducado de Luxemburgo, infringiendo el tratado de neutralidad garantizada en Londres en 1867. El gobierno del diminuto país protestaba con toda energía ante el gobierno de Berlín; pero su protesta era, en el terreno de los hechos, una simple mera [sic] dida de la más platónica diplomacia.

La tarde del 3 de agosto, a las 5 y 40, el embajador de Alemania en París, barón Schoen, se presentó en el ministerio de relaciones exteriores, y presentaba la declaración de guerra de Alemania a la república francesa.

¿Motivo? Una de las tantas inescrupulosas supercherías germanas, [illegible] ensangrentar a Europa en beneficio propio.

¡Los aviadores habían bombardeado la vía férrea alemana de Karlsruhe a Nuremberg! Cuando Alemania misma reconoció la falsedad del pretexto, la guerra era un hecho en desarrollo...

"Mientras tanto, antes del amanecer del 3—decía "Le Journal" de esa fecha—los ministros belgas se reunían bajo la presidencia del rey para examinar la nota que Alemania había comunicado la tarde del 2. Declaración cuya grandeza trágica no había sido jamás sobrepasada en los anales del mundo. Será honor imperecedero para el rey Alberto, para los miembros del gabinete Broqueville y para los jefes de los partidos de oposición llamados en consulta, el no haber vacilado un solo instante acerca de una decisión cuyas consecuencias conocían. No hay que olvidar ésto en la hora conmovedora del aniversario, en la cual se revive el inmenso sacrificio, libremente aceptado por Bélgica, en pro de la causa del derecho y del honor. Los jefes del gobierno belga sabían bien que iban hacia un abismo de sufrimientos. Preveían los horrores de la invasión y los golpes de la bota tudesca. Sin embargo, no vacilaron ni un minuto. Ejemplo admirable de grandeza moral, que honra más que a los hombres directores, a los hombres dignos de semejantes jefes.

"La respuesta belga fué inmediatamente transmitida a Berlín. La negativa era categórica y la agresión no se hizo esperar. Sin embargo en un último y sublime escrúpulo de corrección, el gobierno belga declinó el 3 de agosto por la mañana la oferta del concurso de cinco cuerpos de ejército que le hizo el gobierno francés. Quería que la violación se efectuase, para entonces hacer el llamamiento a los garantes de su neutralidad."

El 4 de agosto, la invasión se declaraba en la heroica Bélgica, y el general Leman, gobernador militar de Lieja, lanzaba su magna proclama a los habitantes de la región, conteniendo la frase que resume en breves palabras toda la magnitud del sacrificio consciente, por el honor de la patria.

"La grande Alemania invade nuestro territorio, después de un ultimatum que constituye un ultraje.

"La pequeña Bélgica recoge altivamente el guante.

"¡El ejército va a cumplir con su deber!"

He ahí la fecha y el acto memorial, que conmemora hoy el mundo, envolviendo en una auréola de gloria y homenaje, a la primera nación que expuso los pechos de los suyos al choque del plomo masacrante con que el estupendo poderío germano soñaba reducir a feudos suyos a un puñado de naciones indomables en su libertad.

La fecha de hoy marca un trueque de los destinos de esos mismos contendedores. Alemania se siente humillada, y trata de eludir sanciones acusando de sus propias trasgresiones a un rival de honradez incólume: Francia.

Pero en las márgenes del Iser resuenan gritos de victoria. Franceses e ingleses rompen las líneas de los alemanes, penetran en sus formidables posiciones, arrollan a los defensores; y comienzan una ofensiva que, combinada con los éxitos franceses en el Laonnais y Champaña, tendrán que determinar dentro de plazo más o menos próximo, la liberación de Bélgica, y la renuncia a las pretenciones de "paz germana" en mala hora alentadas por la camarilla de Berlín.

Hacemos votos porque el cuarto año de este conflicto estupendo traiga paz.

EL FAMOSO ULTIMATUM A BELGICA

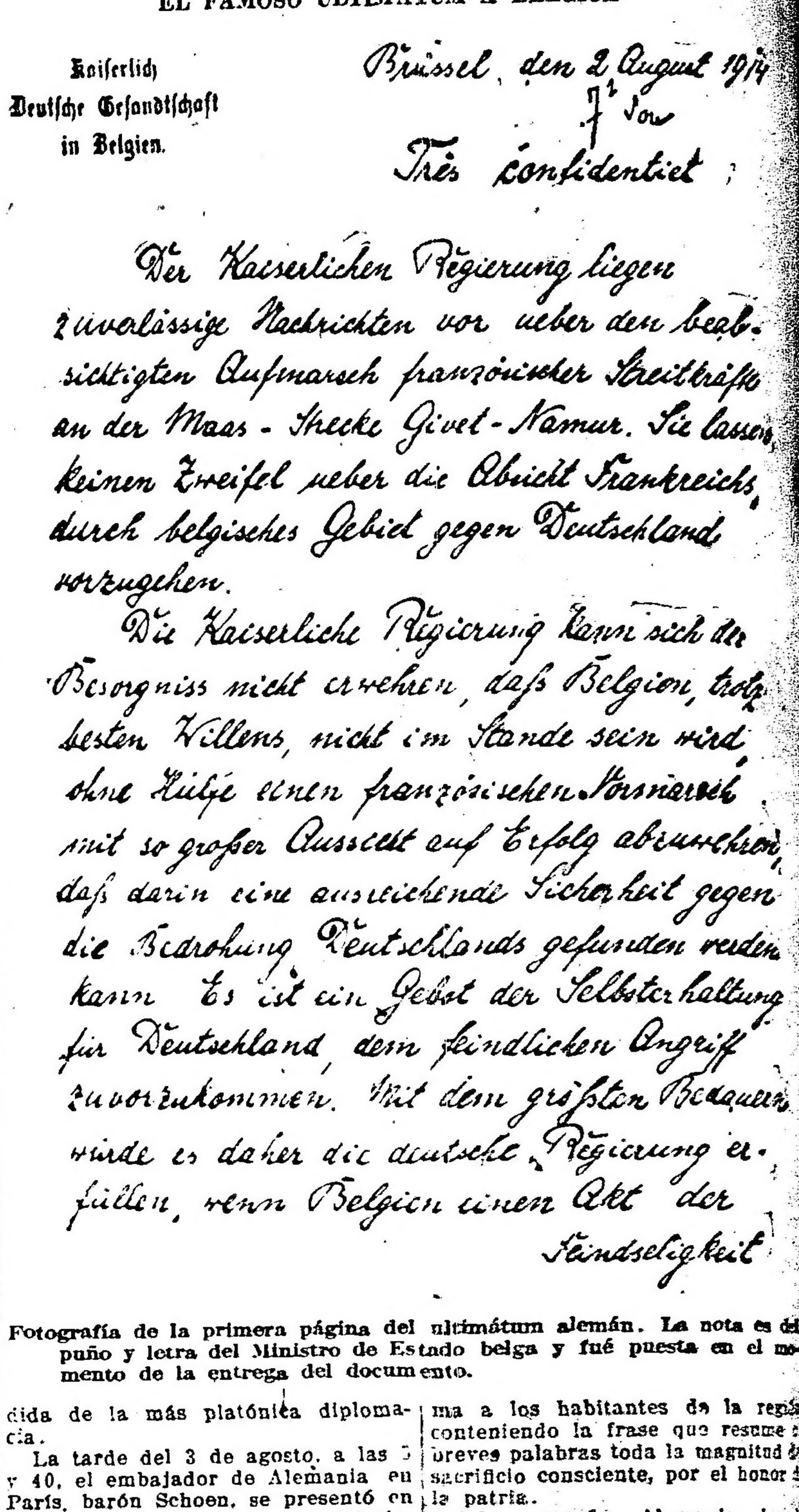

Kaiserlich Deutsche Gesandtschaft in Belgien.

Brüssel, den 2 August 1914

Très confidentiel;

Der Kaiserlichen Regierung liegen zuverlässige Nachrichten vor ueber den beabsichtigten Aufmarsch französischer Streitkräfte an der Maas-Strecke Givet-Namur. Sie lassen keinen Zweifel ueber die Absicht Frankreichs, durch belgisches Gebiet gegen Deutschland vorzugehen.

Die Kaiserliche Regierung kann sich der Besorgniss nicht erwehren, daß Belgien, trotz besten Willens, nicht im Stande sein wird, ohne Hülfe einen französischen Vormarsch mit so großer Aussicht auf Erfolg abzuwehren, daß darin eine ausreichende Sicherheit gegen die Bedrohung Deutschlands gefunden werden kann. Es ist ein Gebot der Selbsterhaltung für Deutschland, dem feindlichen Angriff zuvorzukommen. Mit dem größten Bedauern würde es daher die deutsche Regierung erfüllen, wenn Belgien einen Akt der Feindseligkeit

Fotografía de la primera página del ultimátum alemán. La nota es de puño y letra del Ministro de Estado belga y fué puesta en el momento de la entrega del documento.

Escuela Normal de Profesoras

DESCRIPCIONES DE VIAJES

Hoy a las 5 de la tarde, en el salón de actos públicos de la escuela normal de profesoras de la calle Córdoba y Río Bamba, dará una exposición de su reciente excursión a Nahuel Huapí, el señor Emilio B. Morales, cuyas conferencias geográficas han despertado tanto interés.

El disertante hará la descripción de la hermosa zona andina, comprendiendo los lagos Moreno, Gutiérrez, Mascardi, Correntoso, de los Cántaros, Esmeralda, Frías y otros. Con tal motivo, presentará cuarenta y tantas proyecciones luminosas en colores, sobre la flora, selva y cascadas. Son cuadros primorosos de la exuberante vegetación de Nahuel Huapí y sus contornos.

Aparte estar dedicado el acto a los profesores y alumnos de los establecimientos normales, pueden asistir también personas amantes de esta clase de conferencias ilustrativas y demostrativas de nuestras propias bellezas.

Minas de petróleo, hierro y hulla

Proyecto del diputado Melo

El diputado Carlos F. Melo presenta a la cámara de que forma parte el siguiente proyecto de ley:

Artículo 1o. — Declárase bienes privados del estado nacional las minas de petróleo, hierro y hulla que se encuentren dentro del territorio argentino.

Art. 2o. — Derógase el artículo 9o. del código de minería.

Art. 3o. — Declárase de utilidad pública todas las minas de petróleo, hierro y hulla que hubiesen sido concedidas a particulares por el estado nacional o los gobiernos de provincia, antes de la sanción de esta ley. El P. E. convendrá en cada caso "ad-referéndum" y el H. Congreso reglará las indemnizaciones a que hubiere lugar.

Art. 4o. — El estado nacional organizará la explotación de las minas de petróleo, hierro y hulla, por una legislación especial.

Art. 5o. — Comuníquese al P. E.

En sus fundamentos dice entre otras cosas el autor de este proyecto, después de referirse a lo que establecen los códigos civil y de minería, que la consecuencia jurídica del principio de que las minas de petróleo, hierro y hulla son bienes privados del estado o de los estados argentinos, es la de que el uso y goce de ellas corresponde al estado o a los estados en cuyo territorio se encuentran. Se deriva de esto el derecho exclusivo y perpetuo de poseer esas minas, de disponer o servirse de ellas, de usarlas y gozarlas como se dice en lenguaje jurídico (artículos 2590 y siguientes del código civil).

El código de minería — agrega — no lo ha dispuesto así, sin embargo, apartándose su redactor del mandato que había recibido del H. congreso, según el artículo 2 de la ley de 26 de agosto de 1875.

Es cierto que el H. congreso sancionó el código de minería, pero el error de derecho que él contiene consignando reglas que son incompatibles con el principio general del dominio privado del estado, debe ser corregido, y hoy existen motivos fiscales y sociales que hacen imprescindible esa corrección.

PAGO DE SUELDOS

Hoy ha iniciado la tesorería el pago de los haberes de la administración, comenzándose con las planillas correspondientes a vigilantes de la policía de la capital y obreros de los diversos departamentos.

Unión Cívica Radical

CONCENTRACION CIVICA RADICALES DEL [illegible]

Con objeto de nombrar sus nuevas autoridades realizarán asamblea los adherentes a este centro, esta noche, a las 9, en su local social calle Entre Ríos 126.

SUBCOMITE JUAN B. OTAMENDI

Circunscripción 13

Los miembros de la comisión directiva de este subcomité, recientemente electa, se reunirán esta noche a las 9, en el local Chile 478.

GUERRA Y MARINA

TRANSPORTE "G. NACIONAL"

Hoy zarpará de la dársena norte con destino a Norte América, el transporte "Guardia Nacional", al mando de teniente de navío Folly

ECOS PARLAMENTARIOS

…acuerdo al nombramiento del Dr. Saguier para embajador a Bolivia

Los ascensos en la armada

LAS INTERVENCIONES - LA CUESTION DEL AZUCAR

Cómo se demuestra la consistencia de la argumentación socialista

…senado en su sesión secreta de … consideró sobre tablas el men… P. E. que proponía el nom… del doctor Saguier para … extraordinario en Bolivia, … de representar a nuestro país … trasmisión del mando presi…. Ese mensaje fué aprobado … unanimidad.

…ascensos de marina—

Se resolvió en la misma sesión se… tratar el sábado próximo, con … sin despacho de comisión, los as…sos de marina que vienen siendo …tergados tan indebidamente.

La comisión de acuerdos, que tan …cia se muestra para expedirse en … asunto, tiene en su poder la do…mentación necesaria y ha oído en … seno la palabra del ministro del …mo, señor Alvarez de Toledo. No …explica, pues, el injusto retraso … que está incurriendo.

…gue la serie…—

Ha debido postergarse nuevamente …ra mañana a pedido del señor Ro… la discusión relativa a la inter…ción a Buenos Aires.

Como se sabe, ha votado el senado …más preferencia para tratar de in…diato el despacho de su comisión … negocios constitucionales que …nseja la intervención a Córdoba.

Se anuncia por último que los se…res Zabala e Iturbe presentarán en … primera sesión un proyecto de in…vención a Jujuy, a objeto de reor…nizar y asegurar el funcionamiento … su legislatura.

La orden del día carece en tanto … asuntos para tratar y la labor de … comisiones es absolutamente …la.

…cuestión del azúcar—

Toda la sesión de ayer de la cá…ra de diputados fué ocupada por … señores Justo y Repetto para for…lacer la argumentación ya conocida … los socialistas, en contra del pro…ccionismo aduanero y de la propia …dustria del país, en apoyo al des…acho de la comisión de presupuesto …e suscribe el primero.

En las rectificaciones que prece…eron a sus palabras, dijo entre …ras cosas el señor Camaño:

"Todo el esfuerzo que ha hecho … señor Repetto para probar que el …zúcar es un alimento, tal vez si…iéndolo al señor diputado Justo, …e cree que es un alimento de pri…era necesidad, es la prueba mayor … que no es tal y de que sí sirve … algo para la nutrición es como … simple factor muy pequeño. Es …idente que en cuestiones de co…ida la mayor autoridad es el estó…ago. ¿El azúcar es alimento? E… stómago nos dice que no.

"Provocar en la República Argen…ina un mitin en el que se equipar… azúcar al pan y a la carne, es in…urrir en la mayor de las mentiras … que puede ser capaz un partido …olítico; es abusar de la bandera que … le ha confiado, porque, repito lo …cho en otro momento, un pueblo … tiene hambre no se acuerda ja… … que tiene ham…re de carne, que tiene hambre de …an. Al asumir esta actitud el par…do socialista, ha cometido el mayor … los abusos, ha violentado su ban…ra, ha sacrificado hasta sus princi…ios, porque ha sacrificado la verdad … la realidad. A un pueblo no se le …onmueve, no se lo congrega en pla…s y calles públicas para venir a …ablar de azúcar, es decir, de bombo…es, de caramelos, porque eso se… propio de una raza debilitada, … …lor e impresentable".

El lugar que ocupa nuestro país—

Dice, por su parte, el

Sr. Padilla — Al pedir el señor diputado Repetto la palabra en esta sesión, manifestó que era para hacer una breve rectificación. Quiero dejar constancia de que ni ha sido breve ni ha rectificado.

De todo lo que yo he manifestado ayer, que es bastante, el señor diputado sólo ha tomado un punto: el referente a la ubicación que tiene la República Argentina con respecto a todos los países productores de azúcar de caña.

El señor diputado me inculpaba de haber hecho confusiones y de haberlas hecho conscientemente, para inducir a la cámara en error. Quiero salvar esta manifestación del señor diputado. Dije, en absoluto, en la forma que el señor diputado lo ha afirmado, no era exacto que la República Argentina ocupara el último lugar, como lo ha repetido insistentemente, entre los países productores de azúcar de caña. Con ese motivo he presentado datos a la cámara, en los cuales me ratifico en absoluto. He dicho que la República Argentina ocupa el quinto lugar, y para eso me he valido de las estadísticas publicadas por casas serias, de la misma información del señor diputado, con relación a la cosecha del año 1914, estadísticas en las cuales esos países a que el señor diputado se refiere, ocupan los últimos lugares.

Otro punto, también relacionado con esto mismo, que el señor diputado ha querido rectificar, es éste: que yo, al hacer la impugnación a su discurso, había traído lo que produce por hectárea la India británica, dependiente de Inglaterra. El señor diputado ha dicho en la cámara terminantemente — aquí está el diario de sesiones — que en la República Argentina, — y se especializó con Tucumán, — la industria azucarera no podía prosperar porque sólo daba dos toneladas y media de azúcar por hectárea de caña. Lo ha afirmado el señor diputado y lo ha repetido. Entonces, rectificando yo el dato, de que no ocupábamos el lugar que él pretendía, me valí de su propia argumentación, tomándola del diario de sesiones. Decía el señor diputado que la India británica, sobre 2 millones 500.000 hectáreas de caña, ha producido 1.600.000 toneladas de azúcar. Quiere decir, entonces, que produce alrededor de media tonelada por hectárea, contra 2 toneladas y media de azúcar por hectárea en la República Argentina, dato dado por el señor diputado.

No voy a ocuparme ahora, porque eso sería otra cosa, de manifestaciones que el señor diputado ha hecho sobre el consumo de azúcar en el mundo. Yo no he dicho nada de todo eso. Pero sí quiero decirle al señor diputado, para que la cámara tenga conocimiento, que las manifestaciones del señor diputado tampoco son exactas.

El consumo por habitante—

Si toma el consumo de azúcar de Inglaterra y de los Estados Unidos, no le da una información exacta por habitante, un informe exacto per capita... No sé si está el señor diputado Maidana, que rectificaba el término que daba el señor diputado. Para obtener la deducción de la cantidad de azúcar que consume cada habitante en Inglaterra, como en todos los países, se procede en la siguiente forma: se han consumido tantos millones de kilos de azúcar; existen tantos habitantes; luego se ha consumido tanto por habitante. Pero es que en Estados Unidos y en Inglaterra buena parte del azúcar que se consume no lo consumen, en realidad, sus habitantes. Tienen enormes fábricas de dulces, los que en parte los consumimos nosotros aquí, como los consumen los habitantes de muchos otros países...

Sr. Repetto. — En Mendoza se harían también muchos dulces si el azúcar fuera más barata.

Sr. Padilla. — Lo que estoy diciendo es que la manifestación que hace el señor diputado de consumo por habitante no es exacta, porque en ese consumo por habitante de Inglaterra está comprendido, — hechos los cálculos en la forma que he dado, que es la misma forma que ha adoptado el señor diputado, — está comprendido el azúcar empleado en la … despreciable.

Sr. Padilla. — … y muchos de esos dulces los consumimos aquí mismo. Así, el señor diputado ha consumido ese dulce americano y ese dulce inglés, y atribuye el consumo del azúcar empleado en él al consumo por habitante de Inglaterra!

Sr. Repetto — No hay dulce mendocino; por eso consumimos dulce extranjero.

Sr. Padilla — Respecto de toneladas y fabricación de azúcar de remolacha y de caña, he dicho lo suficiente, y no tengo por qué insistir.

El precio del azúcar—

Cuando el señor diputado Justo inició su exposición tuve el sentimiento de no encontrarme en ese momento en el recinto, pero se me ha dicho después que ha hecho un argumento al que yo quiero referirme brevísimamente. Ha presentado a la cámara un cuadro gráfico, que se publicó en el boletín de mayo de 1917 de la unión panamericana, para determinar que el precio del azúcar en la República Argentina es superior al precio del azúcar en todos los pueblos.

Aquí está el cuadro gráfico donde aparece el Brasil en el número 6 y la República Argentina en el número 13, que es el más alto. Pero el señor diputado no ha dicho seguramente a la honorable cámara o no lo ha explicado con toda la claridad que el asunto requiere, que ese cuadro gráfico está hecho en base a los precios del azúcar en 1916, que he demostrado a la cámara que ese año habían subido también aquí, en este país, por razón de la guerra, coincidente con las escasas cosechas determinadas por las causas que también he señalado.

Pero es que el señor diputado ha debido decir a la cámara que la comparación no es posible. Este cuadro habla de azúcar refinada, señor presidente, y en el Brasil, el azúcar refinado no es ni siquiera lo que se llama entre nosotros el azúcar molido; lo que se llama azúcar refinado en el Brasil es un azúcar amarillento. Y el señor diputado compara el precio de ese azúcar en el Brasil con el que se paga por este azúcar, (levantando en la mano un frasco que contiene una muestra) que es el azúcar refinado de este país. Entonces, señor, la comparación no es posible.

No es extraño, pues, que valga 2 en el Brasil y 3 en la Argentina, porque se trata de productos muy diferentes. El nuestro es muy superior.

Sr. Repetto — ¿Quiere pasarme la muestra el señor diputado?

Sr. Padilla — Si no se va a quedar con ella el señor diputado... (Risas). Tengo miedo de que haya algún compañero necesitado. Si quiere, tengo otros más todavía. Los he traído a la cámara porque es así cómo se hacen las demostraciones.

Sr. Camaño — Se está animando el compañero. (Risas).

Sr. Padilla — Si hubieran hecho la comparación del precio del azúcar teniendo en cuenta la calidad verdadera de ella, el resultado hubiera sido otro. Si este cuadro, al establecer el precio del azúcar se refiriera a azúcares que se llaman aquí primera molida... Pero esa del Brasil es muy inferior y no se puede comparar con este otro azúcar (mostrando otro frasco) que es molida superior de este país; no se puede confundir, y mucho menos con la refinada.

Entonces, pues, para hacer comparaciones, para que la cámara pudiera formarse criterio sobre eso, era necesario que el señor diputado Justo diera todos estos antecedentes que estoy dando.

Sr. Justo — Me es imposible dar antecedentes sobre la ejecución de un cuadro que yo no he hecho y que he presentado con beneficio de inventario, indicando la fuente.

He dicho: el boletín de la Unión Pan-Americana publica este cuadro.

Pero no me hago responsable ni del cuadro, ni de las afirmaciones del señor diputado, ni de su clasificación de los azúcares.

Sr. Padilla — Precisamente para que la cámara pueda formarse criterio, es que exhibía la clase de azúcar. Y respecto del cuadro, todos los precios que han sacado los comerciantes de los Estados Unidos se refieren a azúcar refinada, es decir, a ésta (la muestra) y no a la molida.

Sr. Dickmann — Refinada es la que figura en el Brasil. La palabra refinada tiene un solo sentido.

Sr. Padilla — Pero probablemente al señor diputado y a mí nos van a llamar blancos en el Brasil. (Risas). Esa es la diferencia.

Sr. Presidente (Bravo) — ¿Ha terminado el señor diputado?

Sr. Padilla — Sí, señor presidente.

Sr. Presidente (Bravo) — Si ningún señor diputado hace uso de la palabra, corresponde votar en general el despacho de la comisión, pero en este momento no hay número en la casa.

Sr. Araya — Podría levantarse la sesión.

Sr. Padilla — O pasar a cuarto intermedio.

Sr. Presidente (Bravo) — Queda levantada la sesión.

Facultad de Medicina

Nombramiento de profesores suplentes

… mo se han hecho los nombramientos de profesores suplentes por el consejo directivo de la Facultad de Ciencias Médicas, en esta última época.

Según el digesto, artículo 20, "en mérito de los trabajos presentados por los candidatos y de las constancias sobre adscripción y cursos preparatorios, los consejeros reunidos en sesión, elegirán, por mayoría de votos, uno o más profesores suplentes de entre aquellos candidatos cuyo promedio de clasificaciones en las dos pruebas no haya sido inferior a siete puntos".

Se produce el concurso de Clínica Quirúrgica y se presentan a él tres cirujanos que unen a su brillante preparación adquirida en los hospitales y al lado de reputados maestros, un promedio en ambas pruebas mayor de 8 puntos, lo que significa que los tres están en condiciones de poder ser nombrados. Uno de los candidatos tiene una pequeña diferencia en la clasificación, que resulta mayor que la de los otros dos. Y bien, se reune el consejo directivo, se discute mucho, no basta una sesión, y, como resultado, no nombra a ninguno, defraudando las justas aspiraciones y una labor de años sin ningún motivo fundamental.

Se realiza otro concurso, el de la suplencia de Clínica Médica y se presentan dos candidatos. Uno de ellos obtiene un promedio de sobresaliente en ambas pruebas, el otro 8 y fracción; ambos son nombrados.

En el concurso de Clínica Obstétrica, se colma la medida. Tres candidatos optan a ella: uno obtiene mayor clasificación, otro está en segundo plano y con menor clasificación el tercero. El consejo resuelve nombrar al que obtuvo mayor promedio y al que lo obtuvo menor, dejando fuera al segundo. Bien es ciertó que el consejo tiene facultades omnímodas.

Por último, en el concurso de oto-rino-laringología, dos candidatos obtienen mayor clasificación que el tercero y se nombran los tres.

Es, como se ve, una criterio de lo más original el que guía al consejo directivo para el nombramiento de los profesores suplentes.

En materias fundamentales como Clínica Quirúrgica, no nombra a ningún candidato. En cambio, en especialidades, como oto-rino-laringología, designa los tres.

Unas veces se nombra al que obtiene mayor clasificación, otras a los extremos.

Por una parte, los jurados; por la otra, el consejo; y como resultante, que muchas pruebas no están supeditadas al valor de ellas, sino a múltiples factores ajenos a la buena marcha de la Universidad.

No hay lógica posible y no puede haberla, cuando no se mide el valor intrínseco de la obra realizada por los candidatos, en trabajos y condiciones de docente, y se aquilata la adhesión, se interponen influencias para inclinar la balanza, despeñando las esperanzas, las ilusiones de los que conciben que el mayor valor es el bagaje científico, la dedicación y el eterno pujar por el progreso de la enseñanza.

Cultivos de arroz en Mendoza

TAREAS EXPERIMENTALES

De un tiempo a esta parte se viene buscando la manera de dedicar las tierras mendocinas a cultivos que no sean la vid y la fruticultura. Las crisis que han sufrido estas industrias y, sobre todo, la situación planteada a la economía de la provincia por una superproducción, que ha alcanzado caracteres alarmantes, han hecho surgir la idea de realizar experimentos para implantar otras actividades agrícolas que, como la remolacha y el arroz, pueden ser fuente de grandes ingresos.

De acuerdo, pues, con ropósito, se están dando en semento los pasos necesarios pacilitar la siembra de arroz en unueña extensión de tierra que sedera apta para este cultivo.

Ensayo éste de singulaprtancia para esa provincia, esmado, de acuerdo con el éxito gance, a influir decisivamente en sarrollo agrícola y económico sa región.

Notas policiales

SAQUEO DE UNA JO…

AUDACIA REVELADA POR LOS…RONES

El monto de lo robado …nde a $ 20.000

La crónica del delito re…a en el día un robo importante llo a cabo esta madrugada en el ercio de joyería de la calle Rivas 2690 de propiedad de Arturo e.

La forma y circunstancque rodean el suceso revelan, de luego, un golpe preparado deltemano por profesionales del delión habilidad no exenta de audac…

Los ladrones penetrarón la joyería por la casa contigocupada por la señora Amable Siapara introducirse en el comercabrieron un boquete de 0.55v0.35 timetros en la pared medianera.

Una vez dentro de la joyería se apoderaron de las alhaj de más valor del comercio coiocas en una de las vidrieras; registrn el cajón del mostrador, del c extrajeron la suma de 300 pes y luego con la carga preciosa adonaron la joyería.

Manifiesta la señora Si que habita los altos del comerciaqueado, que a las 3 de la mañanantió ruidos extraños, un martillecontinuo e incesante; en previsióne un posible ataque la señora Siaecho llave a la puerta de su habitión y luego se quedó dormida.

La policía advirtió el bo a las 5 a. m.; el vigilante Valcín Aguilar, del personal de la comaría 8a., en una de sus recorridanotó que la puerta de calle de la ca ocupada por la señora Sian se encotraba entornada. Luego vió el boqete abierto en la pared y reveló edescubrimiento al oficial inspecto Conrado P. Starace, de la dependcia policial antes referida, quie después de efectuar las diligenciapertinentes, puso el hecho en concimiento de sus superiores.

De las averiguaciones pacticadas por el oficial inspector Stace se ha podido establecer que los ladrones son tres; que éstos una vz cometido el robo, tomaron un aumóvil, a pocos pasos de la joyería, il que los condujo hasta la calle San Julián a la altura de la de Indio, donde sbandonaron el vehículo.

La policía, debido a los datos recogidos por el empleado a que aludimos, pudo individualizar al chauffeur; es el José Felice domiciliado en la calle Independencia 2308 conductor del automóvil de alquiler 1415.

La declaración prestada por Felice a la policía coincide con las informaciones recogidas en el lugar del hecho por el oficial inspector Starace; los ladrones cargaron las alhajas en una bolsa blanca y ante la resistencia del chauffeur … impo… pesos que le abonaron a Felice 8 como recompensa.

La división de investigaciones, según se nos informa, ha podido individualizar a los ladrones; conoce su actual paradero y es muy posible que a esta hora los haya ya aprehendido, dado que los vigila de cerca.

En cuanto al monto de las alhajas robadas, el propietario del comercio, señor Coria, lo ha fijado "grosso modo" en 20.000 pesos.

Es de notar que el comercio de joyería saqueado no se hallaba, como podría suponerse, abandonado. Su custodia se halla confiada durante la noche a un anciano de 78 años, de nombre Carlos Guijeras, quien no advirtió la presencia de los ladrones en el comercio. Cuando el oficial inspector Starace descubrio el robo, el sereno Guijeras se encontraba entregado al sueño dentro del local de la joyería; el oficial Starace despertó al anciano, quien todo asorado, sin comprender lo ocurrido, salióle al encuentro revólver en mano.

Ha manifestado, además, la señora Amable Sian, que hará cosa de quince días se presentaron a su domicilio dos individuos bajo el pretexto de tirar una línea para un aparato telefónico que debían instalar, según expresaron, en la joyería. Dos días después le fué envenenado a la señora Sian un perro que cuidaba en su domicilio. Todos estos antecedentes revelan que los ladrones meditaron y prepararon con anterioridad el golpe.

HALLAZGO DE RESTOS HUMANOS

Esta madrugada fué hallado, frente al número 2695 de la calle Humberto I, un pié humano en completo estado de putrefacción, serruchado a la altura del tobillo.

La amputación, por el aspecto que presenta el pie, se presume que data de mucho tiempo atrás; créese que ese resto humano se hallaba conservado en alcohol, perteneciendo a algún estudiante de medicina.

PRINCIPIO DE INCENDIO

Esta mañana, en el subsuelo de la casa de departamentos ubicada en la calle Santa Fe 2686, donde existían depositados 4000 kilos de leña, se produjo un principio de incendio. Advertido a tiempo el fuego, fueron solicitados los auxilios del cuerpo de bomberos, una de cuyas dotaciones concurrió al lugar del siniestro, sofocando el fuego.

La leña pertenecía a Eduardo Chapeaurouge y las pérdidas han sido valuadas en 30 pesos.

A. TORRE y Cía.
CANGALLO 760 al 776
TAPICERIA y MUEBLERIA

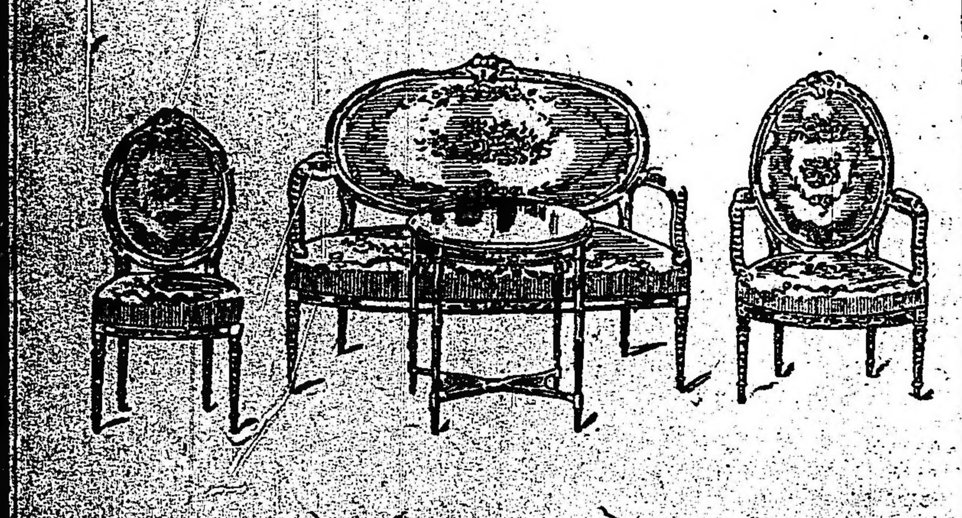

Visítese nuestro nuevo anexo

Pour la Noblesse
El Cigarrillo de Lujo

CINZANO
VERMOUTH
Es lo que Vd. debe pedir

Ecos de la salida de la escuadra norteamericana

Retribución de atenciones a LA EPOCA

LA CORDIAL DESPEDIDA DE LA DARSENA NORTE

Un mensaje del almirante Caperton para LA EPOCA:

Antes de abandonar nuestro país, donde tan grato recuerdo ha dejado su presencia, el almirante Caperton dejó comisionado al embajador de su patria en nuestra capital, Mr. Stimson, para que hiciese constar especialmente ante este diario su agradecimiento por los agasajos que organizó LA EPOCA en honor de los valientes marinos de la Unión, llevados a efecto con tanto éxito como íntima cordialidad, por ambas partes.

El almirante Caperton y embajador Stimson a bordo del "Buenos Aires", momentos antes de la partida del primero

En una entrevista celebrada ayer por nuestro director con el embajador norteamericano, quedó satisfecho … verbales distinción y caballerosidad, hizo saber a nuestro director que el almirante Caperton llevaba consigo un profundo reconocimiento para LA EPOCA, que en la medida de lo posible hizo cuanto pudo, desde el día de la llegada de la escuadra, por dar el mayor relieve al fraternal regocijo — trasunto fiel del experimentado en toda la república — con que aquí habíamos recibido la visita de los marinos norteamericanos, nunciadora de la corriente de simpatía establecida entre ambos pueblos.

El almirante Caperton y el embajador de Estados Unidos saliendo de la presidencia

El almirante Caperton, según manifestó Mr. Stimson, llevaba también especial recuerdo de gratitud para el jefe de policía, doctor Julio Moreno, cuyas medidas e iniciativas durante la estancia de los marinos en esta capital, contribuyeron eficazmente a que esa estada fuese de un agrado máximo para la juventud marina que transitó por nuestras calles, llenas esos días de cordialidad y de sombreritos de dril.

Excusado nos parece indicar la complacencia que nos han causado tan expresivas manifestaciones del embajador Stimson, no por lo que a nosotros exclusivamente se refiere, sino porque corroboran de manera elocuente la gentil hidalguía que tanto dignifica a los hijos de la gran república del norte, a quienes se dirigieron nuestros agasajos.

Por nuestra parte, sí, debemos dejar constancia de nuestro sincero agradecimiento hacia las personas y empresas que colaboraron, espontánea y generosamente, a que aquellos agasajos revistiesen la brillantez que de hecho los caracterizó, personas y empresas cuyos nombres son los siguientes:

Señores Pradère Hnos., doctor Carlos Madariaga, doctor Rafael Herrera Vega, señores Leonardo y Martín Pereyra Iraola, Rodolfo Guillón y Cía., Carlos Díaz Vélez, Ernesto Alvarez de Toledo, Lauro M. Castro, Compañía Sansinena de Carnes Congeladas, Mihura Hnos., Nicolás Calvo, señor Celedonio Pereda, señor Luis Dreyfus, señores Saint Hnos., señores Acevedo y Cía., Refinería Argentina, Compañía Argentina de Tabacos, señores Parodi y Cía., señores Borthaburu y Cía., Frigoríficos Armour y La Blanca, señor Pedro Vercesi, Cervecería Quilmes, Panificadora S. A., Frigorífico Swift, Ramón Cabanellas, Eugenio Mattaldi y señores Moltelli y Santorelli.

En nombre de estas personas y de LA EPOCA, nuestro director hizo también conocer al embajador norteamericano la justa complacencia con que escuchaba aquellas declaraciones hechas por el almirante Caperton, reiterando una vez más ante Mr. Stimson los sentimientos de simpatía y cordialidad que nos mereció siempre cuanto atañe a la democrática nación norteamericana, enlazada a nosotros por vínculos que …

En la dársena norte—

A una escena impregnada de emoción y cordialidad dió origen ayer, en la dársena norte, la despedida oficial que se tributó al almirante Caperton antes de embarcarse a bordo del crucero "Buenos Aires", ceremonia que, por exigencias de la hora, no pudimos dar ayer con todos sus detalles.

Después de abandonar la casa de gobierno, donde, como ya informamos, tuvo lugar la afectuosa entrevista con el presidente de la república, el almirante Caperton, en compañía del embajador Stimson, del comandante Mc Namee y del teniente de navío Lommers, se trasladó a la dársena norte y de la comitiva oficial que fué a despedirle, compuesta por el introductor de embajadores señor Atilio Barilari, edecán del presidente, capitán Sorondo y ayudante del ministro de marina, teniente de fragata Rodolfo Barilari.

Antes de ascender al crucero "Buenos Aires", el almirante Caperton conversó durante un largo rato, visiblemente emocionado, con los emisarios oficiales. En su conversación volvió a renovar, en forma enteramente íntima, el grato recuerdo que lleva de nuestra tierra y nuestros hombres. Al enviado del presidente, capitán Sorondo, le encomendó que reiterase ante el primer magistrado, sus votos de felicidad, para él, y de progreso para su pueblo. Un abrazo efusivo siguió a las palabras del noble marino, que después de estrechar entre sus brazos al capitán Sorondo y repartir fuertes apretones de manos a todos los presentes, subió al crucero Buenos Aires, rindiéndosele los honores de reglamento.

Ya en el crucero Buenos Aires, el almirante Caperton con sus oficiales, fueron recibidos por el contraalmirante Martín y el capitán de fragata Ricardo Camino, mientras el buque levantaba anclas. Entre tanto, la considerable cantidad de gente que se había congregado en la dársena norte, prorrumpía en sus últimos y más fervientes vítores a Estados Unidos y al almirante Caperton.

Rumbo de la escuadra—

A estas horas el almirante Caperton se debe encontrar ya a bordo de la nave capitana Pittsburg, que con el resto de la escuadra permanecerá dos días en Montevideo, haciendo provisiones de víveres y carbón.

Sin que pueda asegurarse de cierto el rumbo que seguirá luego la división naval norteamericana, se afirma que continuará viaje hacia el Brasil, en algunos de cuyos puertos tocará, para regresar finalmente a Estados Unidos.

Notas de agradecimiento a LA EPOCA—

Los capitanes de fragata señores Ricardo Camino y Ricardo R. Storni, comandantes respectivamente de los cruceros Buenos Aires y General Belgrano, han dirigido a la dirección de LA EPOCA las notas que a continuación transcribimos, con motivo del banquete organizado por este diario a los marinos norteamericanos.

Dicen así:

"El capitán de fragata Ricardo Camino saluda con su consideración más distinguida al señor director de LA EPOCA y le agradece los artículos que ha tenido la gentileza de …

"El capitán de fragata Ricardo R. Storni, comandante del crucero acorazado General Belgrano, saluda muy atentamente al señor director y agradece el obsequio de los artículos que ha tenido la deferencia de remitir, a fin de hacer participar a la tripulación de este buque, de un almuerzo ofrecido a la de los buques norteamericanos."

Actualidad jujeña

LAS CUENTAS DEL TESORO PUBLICO

El juicio político al P. E.

Insertamos en números anteriores, dos documentos sensacionales encontrados en el expediente de la rendición de cuentas de la policía de Jujuy.

Cargos graves, como el de referencia, podríamos entresacar varios del dictamen de la comisión de investigación de la cámara de diputados para el juicio político en la acusación contra el gobernador Valle y los ministros Dr. Daniel Ovejero y Don Benjamín Zalazar Altamira, pero la publicación oficial con sus actos indagatorios, informes, notas, contratos, diligenciamientos, copias de comprobantes, órdenes y decretos, es tan extensa y prolija, que sería imposible la reproducción de todos ellos, que evidencian el desbarajuste reinante en aquella administración.

Dice por ejemplo el cargo D:

"El P. E. ha impedido a V. H. el ejercicio de la facultad que le confiere el artículo 66 de la Constitución, de examinar el estado del tesoro público.

"Sobre este punto, y en su parte doctrinaria, esta comisión reproduce y hace suyo el informe de la de investigación del estado del tesoro público, que V. H. ha ordenado que se agregue como parte integrante de esta encuesta.

"Se cree obligada, sí, a agregar algunos antecedentes que ha recogido y que arrojaron alguna luz sobre las causas no confesadas que determinaron esta actitud del P. E.

"Según la declaración del ex-tesorero de policía, don Juan Garriga (doc. N. 13), deben existir como dinero efectivo en la caja de la tesorería, los vales que en la misma se expresan por varios miles de pesos, cuyo origen e inversión no se ha justificado.

"Se menciona allí un vale por 500 pesos del actual gobernador, que el ex-tesorero no quiso reconocer; otro por $ 4.825, firmado por el excomisario de órdenes Tristán Osán, sin que pueda saberse porqué concepto percibió ese dinero, ni en virtud de que autorización, como tampoco que destino le dió; y se refiere también al secuestro casi violento de otro por 3.600 $.

"Agregada a esa exposición, adjunta la comisión un curioso vale del señor ministro de gobierno, que aquel ex-funcionario tenía como comprobante de inversión de fondos (No. 14)."

PIELES
Inmenso surtido recién llegados de todos precios
Taller propio en la casa
F. RELLER
U. T. 2212 Avenida Maipú 440

LA GUERRA MUNDIAL

SITUACION MILITAR

EL CUARTO AÑO DE GUERRA MARCARA EL AUGE DE LA LUCHA AEREA — IMPORTANCIA QUE HA TOMADO LA AVIACION MILITAR EN LOS ULTIMOS TIEMPOS — PREDOMINIO DE LOS AVIADORES FRANCO-INGLESES — ELEMENTOS DE COMBATE. —PROYECTILES Y TORPEDOS — FLECHAS Y GRANADAS.

En todos los frentes donde se lucha actualmente con renovado tesón, y aún en algunos de los demás, donde las hostilidades pasan por una especie de atenuación, impuesta sin duda por circunstancias inevitables, la faz aérea de la guerra ha tomado en estos últimos meses una importancia preponderante, habiéndose llegado ya a producir verdaderas batallas en el espacio, en las cuales se ha marcado de modo indiscutible la supremacía de las flotillas de la Entente. El ventajoso desarrollo de las operaciones en Flandes, Artois, Picardía y Champaña, debe mucho a estas arriesgadas empresas de los voladores británicos y franceses. Recuérdese que en semanas anteriores a la ofensiva desarrollada en estos momentos en Flandes por los ingleses y sus aliados, se señalaron persistentes raids de los aviadores británicos, en gran escala. Y la seguridad con que avanzan en estos momentos los "tommies" en toda esa línea, prueba que las informaciones recogidas durante esos vuelos han sido valiosas y certeras.

Es probable que así como el tercer año de guerra se singularizó por el carácter predominante de la campaña submarina, el cuarto, que hoy comienza, nos destaque el más intenso impulso del arma aérea, que, en concepto de los americanos va a ser el arma decisiva del actual conflicto.

El aeroplano se ha hecho insubstituíble como auxiliar de la artillería, para la dirección y reglaje de su tiro; pero tiene otras misiones más duras, más trágicas, más violentas: el combate y el bombardeo; para lo primero, van provistos los modernos aviones de ametralladoras, y para lo segundo, son portadores de bombas y flechas. Como el bombardeo ha de ser sobre poblados o tropas en marcha o acontonadas, las bombas suelen ser, por regla general, shrapnells o envueltas metálicas susceptibles de explotar al caer en tierra, fragmentándose en pedazos muy numerosos. También se emplean bombas cargadas con gases asfixiantes o de vapores de fósforo. En cambio, cuando el bombardeo aéreo ha de tener por intermediato objeto la destrucción de macizos de cemento o de acero, el entorpecimiento de agujas y cambios de vía en las líneas férreas, es preciso que los proyectiles a emplear estén cargados con explosivos potentísimos.

Los ingleses emplean la bomba Martenhale, que es un proyectil del tipo shrappnell, que contiene en su interior una crecida serie de pequeñas balas metálicas, que en el momento de la ruptura del proyectil, por efecto de su choque con un obstáculo o de la inflamación de una espoleta, son lanzados en todas di- [illegible] que un anillo sun engargantía la bomba y que, al dejarla libre, cae por su propio peso.

Llevan los aeroplanos proyectiles de aletas y torpedos aéreos; éstos son cilindros terminados, de una parte, por casquetes esféricos, y la otra, por una cola cónica, en cuya extremidad va un timón de dirección formado por cuatro aletas. En su caída toma rápidamente el torpedo la dirección vertical gracias a su forma.

Los alemanes usan en sus bombardeos aéreos dos modelos de bombas de picrato y una incendiaria, que es un proyectil explosivo que lleva sobre sí un bidón de petróleo, de forma especial.

Los franceses utilizan tres modelos de bombas de forma de torpedo, con aletas, que aseguran la estabilidad lateral; pesan estos proyectiles, respectivamente, 14, 40, y 130 kilogramos, siendo sus calibres 90, 155 y 220 milímetros. Los tres van cargados de melinita.

Las flechas arrojadas desde los aviones contra las tropas en marcha son varillas de acero de 12 centímetros de longitud y ocho milímetros de diámetro, que pesan 20 gramos; la cabeza es puntiaguda, y va seguida de una parte cilíndrica, vaciada en cuatro hendeduras axiales en los dos últimos tercios. Caen estas flechas con una velocidad aproximada de cien metros por segundo, lo que representa una fuerza de pentración de 200 kilogramos. Las heridas que producen son, generalmente mortales; baste decir que atraviesan fácilmente los cascos de acero.

Cada 5.000 flechas pesan 100 kilogramos.

El bombardeo aéreo, tan trágicamente iniciado en esta campaña, es una de sus más interesantes y dolorosas enseñanzas.

La epopeya moderna escribe en los aires sus más sangrientas páginas.

Los torpedos aéreos van provistos de dos y aun de cuatro aletas; para entretener sus movimientos de rotación en el período de caída y para acelerar ésta. Las aletas van empiazadas sobre el cono superior, y con la finalidad de que corten con menor rozamiento y más suavidad, por lo tanto, las capas de aislamiento, están curvadas helicoidalmente.

La cabeza es de forma ovoide u ojival y lleva espoletas de percusión o de tiempos: la primera para estallar por el choque violento sobre el obstáculo terrestre o aéreo que cuentra en su trayectoria. y la segunda para explotar en el aire, cuando hayan transcurrido un número prefijado de segundos.

Hay también torpedos mixtos de aire y mar que, o bien explotan al tener contacto con la superficie líquida por efecto de la acción química del agua al introducirse por orificios laterales, o que siguen una trayectoria submarina y al estallar elevan, como en improvisado surtidor enorme columna de agua.

Además de los torpedos y de las flechas, hay granadas simples y granadas con paracaídas y para los com- [illegible] -nante de luz que rasga las tinieblas de la noche.

Como se ve, se trata ya de elementos que por sí solos tienen eficacia bien definida, no sólo como auxiliares, sino con factores en el desarrollo de cualquier plan.

Frente occidental

Avance francés en Royere — Los ingleses inician la ofensiva en el Iser —Se apoderan de Dixschoote, Korsskker y Cabaret — Ataques alemanes rechazados en Chrevigny y Cerny — Progresos aliados en el río Lys, hasta Steenstraate, Labasseville y Hollebeke—Comité de guerra belga — Otras noticias.

PARIS, agosto 1 — El comunicado oficial de la tarde, dice así:

Al sur de Royére, dimos con éxito un ataque en un frente de 1500 metros, alcanzando todos nuestros objetivos. Rechazamos un contraataque alemán, tomando 167 prisioneros.

En el sector de Cerny y en el de Heurtebise, el combate de la artillería se mantuvo muy vivo, siendo seguido de acciones de la infantería.

Al noroeste de Prosnes, en la Champaña, fracasó un golpe de sorpresa del enemigo.

Hubo actividad recíproca de las artillerías en ambas orillas del Mosa.

PARIS, agosto 1 — El comunicado oficial de la noche dice así:

Después de haber cruzado el canal del Iser, durante la noche nuestras tropas a las 4 a. m., emprendieron el ataque en combinación con el ejército británico, a nuestra derecha.

La formidable preparación hecha por la artillería de los aliados había nivelado por completo las organizaciones defensivas enemigas y causado muy considerables pérdidas a los defensores.

A mediodía, nuestras tropas se habían apoderado de ambas posiciones del enemigo y en su arranque, pasaron más allá del objetivo que se les había asignado. Avanzaron por el camino desde Lizerne a Dixmude, apoderándose de los pueblos de Dixschoote, Korsskeer y el Cabaret.

Nuestras pérdidas fueron sumamente leves, y cayeron en nuestras manos un importante material de guerra y numerosos prisioneros no contados aún. El campo de batalla quedó cubierto de cadáveres de alemanes, mostrando la importancia de las pérdidas que el adversario ha sufrido.

En el frente del Aisne, el fuego de la artillería fué especialmente violento.

Las informaciones recibidas hasta ahora respecto a las operaciones realizadas al sur de Royére señalan el espléndido comportamiento de nuestras tropas. En todo el frente, pasaron más allá de los objetivos que se les asignaron. Pudimos tomar trincheras avanzadas que se encontraron llenas de cadáveres del enemigo. El número de prisioneros pasa de 210 y nuestras pérdidas son leves.

Cerca de las 11 a. m., los alemanes intentaron un ataque a las trincheras situadas al oeste de la cresta de Chevrigny y fueron rechazados.

Después de un bombardeo muy intenso, desde Cerny a Heurtebise, en un frente de 1500 metros, los alemanes atacaron con tres regimientos; pero nuestros inmediatos contraataques les obligaron a retroceder y nos permitieron avanzar a lo largo de todo el frente.

En ambas orillas del Mosa, el día pasó en relativa calma.

LONDRES, agosto 1 — El gobierno da a la publicidad hoy este comunicado:

Al norte del río Lys, en combinación con las tropas francesas que operaban a nuestra izquierda, atacamos a los alemanes por la mañana a las 3.50 en un ancho frente.

Las tropas aliadas se apoderaron de los objetivos primeros en todo el frente atacado y hacen progresos satisfactorios en todos los puntos. Se ha tomado ya un número considerable de prisioneros.

El gobierno publicó esta noche el siguiente comunicado:

Las operaciones de las tropas aliadas iniciadas esta mañana en las cercanías de Ipres, continuaron durante el día, no obstante ser desfavorable el tiempo.

Las posiciones enemigas fueron penetradas y nuestra línea ha avanzado en un frente de más de 15 millas desde Labasseville sobre el río Lys, hasta Steenstraate, sobre el Iser. Esos dos pueblos se encuentran en poder de los aliados.

Obrando la extrema izqquierda en estrecha coperación y protegiendo el frente izquierdo las tropas británicas, los franceses se apoderaron de Steenstraate y penetraron con rapidez en las defensas alemanas en una profundidad de cerca de dos millas.

Habiendo ganado los objetivos del día a hora temprana, los franceses continuaron el ataque con el mayor arrojo más allá de los objetivos de un principio, cayendo en su poder Dixschoote y las posiciones alemanas situadas al sudeste y al sudoeste de dicho pueblo, en un frente de dos millas y media, el que comprende Kortekeer y el Cabaret.

Durante las primeras horas de la tade se rechazó un contraataque enemigo.

En el centro y en la parte central de la izquierda, las divisiones británicas penetraron en las posiciones del enemigo en una profundidad de dos millas, y se hicieron dueñas de los pasos del río Steenbeek, los que constituyeron los objetos finales.

Durante el ataque nuestras tropas asaltaron dos poderosos sistemas de defensas, y tomaron por asalto los pueblos de Verlorenhock, Frezenberg, Saint Julien y Pilkem, así como muchas granjas, bosques y localidades organizadas con potentes defensas.

Más al sur, en el centro, hacia la derecha, después de haber ganado todos nuestros primeros objetivos, incluyendo el pueblo de Hooge y el bosque del Santuario, nuestras fuerzas se abrieron paso luchando contra la obstinada resistencia del enemigo por un tereno difícil, en las cercanías del camino de Ipres y Menin, y se apoderaron del pueblo de Westhoek.

En las mismas inmediaciones, donde se combatió reciamente durante el día y continúa la lucha aun, penetramos en las defensas del adversario en una profundidad de cerca de una milla.

Rechazamos un úmero de violentos contraataques.

En la extrema derecha, al sur del camino de Zillebeke y Zanvoodre, nuestras fuerzas ganaron todos sus objetivos a hora temprana del día, apoderándose de los pueblos de Lasseville y Hollebeke.

Además de las pérdidas sangrien- [illegible] los prisioneros tomados.

NUEVA YORK, julio 1.—El estado mayor alemán publica hoy este comunicado:

En el frente de Flandes, el fuego de la artillería aumentó de nuevo en las primeras horas de la noche, asumiendo extrema violencia; no disminuyó durante la noche y llegó a ser incesante por la mañana. Siguieron a este cañoneo fuertes ataques del enemigo iniciados en un ancho frente, desde el Iser hasta Lys. Así se ha inaugurado la batalla de la infantería en Flandes.

En el frente de los ejércitos del kronprinz, en el Chemin des Dames, los franceses atacaron al sudeste de Filain, sobre un frente de tres kilómetros. Su ataque se quebrantó en la mayor parte de los sitios ante nuestras defensas. Los pequeños puntos, en que el enemigo penetró, se encuentran aún en su poder.

NUEVA YORK, julio 1.—El estado mayor alemán publica esta noche el siguiente comunicado:

Hemos rechazado el primer asalto llevado a cabo por los británicos en Flandes, en un frente de 25 kilómetros, después de un fiero combate en gran escala que ha tenido alternativas. Las fuerzas superiores del enemigo, que formaba una masa de muchas filas de profundidad, tuvieron que contentarse con ocupar una posición en los cráteres existentes en nuestra zona defensiva.

En el Chemin-des-Dames, nuestro enérgico ataque dió por resultado la captura de importantes alturas cerca de Cerny, con más de 15.000 prisioneros franceses.

EL HAVRE, julio 1.—El gobierno belga publica este comunicado sobre las operaciones en el frente de sus tropas:

Al sur de Dixmude, durante la noche, hubo un encuentro de patrullas.

Durante el día, las malas condiciones de visibilidad restringieron el fuego de los cañones. Nosotros atacamos algunas baterías alemanas.

Por la noche, el enemigo bombardeó nuestros acantonamientos y vías de comunicación en varias partes de la línea con cañones de largo alcance.

En la región de Woumen, nuestra artillería batió contra varias baterías alemanas.

LONDRES, agosto 1. — Un informe oficial que acaba de publicarse, dice que en el curso del corriente mes las tropas británicas tuvieron las siguientes bajas:

Oficiales: ...57 muertos, 1.679 heridos y 10... desaparecidos.

Soldados: 4.892 muertos, 51.766 heridos y ...05 desaparecidos.

MADRID, agosto 1. — Telegrafían de Barcelona que hoy celebraron una reunión los parlamentarios catalanes, presididos por el señor Abadal, a la que asistieron, entre otros, los señores Lerroux y Cambó.

En esta reunión se acordó protestar contra la conducta del gobierno, al destituir a todos los alcaldes que se adhirieron a la asamblea de parlamentarios.

PARIS, agosto 1. — El presidente de la república, acompañado del ministro de Guerra, M. Painlevé, visitó el frente.

Fué recibido por el general Petain, y el prefecto M. Messimy.

Asistieron a una fiesta militar organizada por las tropas acantonadas.

M. Poincaré distribuyó condecoraciones y regresó luego a esta capital.

Frente oriental

Resistencia rusa en la línea del Zbrucz — Evacuación de Zaleszick — Los alemanes conquistan posiciones en Verenezanka y otros puntos — Los aviadores alemanes bombardean Stolbcy y otras localidades — Éxitos rumanos en el Putna — Los austriacos se apoderan de Katy — El káiser frente a Riga — Comité en Gaza — Ataques búlgaros rechazados en el Cerna.

PETROGRADO, agosto 1 — El ministerio de guerra publica este comunicado:

Al norte de Husittyn el enemigo cruzando a la orilla oriental del río Zbrucz, petró en dos líneas de trincheras; pero después de un combate a la bayoneta muy porfiado, fué expulsado de las posiciones que ocupó y la situación quedó restablecida.

En la región de Pukliany y Podlipie, los esfuerzos que hizo el enemigo para abrirse paso por el Zbruez, fueron frustrados.

Rechazamos también ataques del adversario en la región de Germanoyka.

Evacuamos a Zaleszick, bajo la presión del enemigo.

Al sur del Dniester, el adversario desarrolló una ofensiva en el frente de Zaleszick y Sniatyn. Después de una serie de combates porfiados, durante los cuales las posiciones cambiaron de mano constantemente, consiguieron, los atacantes, hacernos retroceder en la región de Derechour, Zastavna, Verenezanka y Orshepy.

En el curso de las recientes luchas fué notable especialmente la conduc- [illegible] regimiento de infantería de Proskurovsky que perdió casi todos sus oficiales, librando combates furiosos.

En el resto del frente hasta el Báltico, hubo tiroteos.

Al norte del valle del Putna y del camino de Kimpelung, fué rechazado un ataque del enemigo.

Hacia el sur, el adversario nos hizo retroceder.

Diez verstas al noroeste de Sovela, los rumanos se apoderaron combatiendo de unas posiciones fortificadas a la derecha del Putna, en la región de Poiana.

Se mantuvieron tiroteos en el resto del frente.

Al sur de Riga, nuestra artillería derribó un aeroplano alemán, cuyos aviadores murieron. La máquina quedó destruída.

Una escuadrilla de aeroplanos alemanes arrojó bombas en Stvilcika, Stolbcy y Zempirie.

La situación no ha cambiado en el frente del Cáucaso.

NUEVA YORK, agosto 1. — El estado mayor alemán publicó el siguiente comunicado, que trasmiten de Berlín:

En la Galitzia oriental y en la Bucovina hemos conseguido nuevos éxitos.

Por el empuje de nuestras tropas y de las aliadas, en un ataque violento, alemanes y austro-húngaros han cruzado por muchos puntos el río Zbrucz, que corre por la frontera del territorio galitziano, desde arriba de Husiatyn, al norte, hasta Skala, al sur, en un frente de 50 kilómetros, a pesar de la encarnizada resistencia del enemigo.

Las tropas otomanas probaron también de nuevo su reconocida capacidad, como a principios de julio, cuando hicieron frente, inflexibles, a los tenaces y porfiados ataques en masa de los rusos y obligaron a retroceder al enemigo en una acometida rápida y victoriosa desde el Zlota Lipa hasta el otro lado del Sereth del norte, donde se mantuvieron. Ayer se apoderaron, en un recio ataque, de unas posiciones enemigas defendidas con tenacidad, cerca de Niwra, sobre el Zbrucz.

Entre el Dniester y el Pruth, las tropas aliadas tomaron a Verenczanka y Sulatyn.

Cerca de Vitnitz los cazadores alemanes hicieron irrupción en la retaguardia enemiga, obligando así al adversario a evacuar la línea de Czeremosz y a retirarse hacia el este.

En los Cárpatos boscosos y en el curso superior del Sereth, así como en ambas orillas del Moldova y el Suczava, en un ataque hacia el este, hemos ganado terreno.

En el sector de Meste Canesci, bajo la presión de ese éxito, los rusos abandonaron la primera línea de sus posiciones.

En las montañas de Bereczker, el enemigo continuó sus ataques.

En el curso del día atacó al Casinulu cinco veces, sin éxito.

Más al sur, el adversario, en gran número, acometió e hizo retroceder a uno de nuestros regimientos por un violento ataque a una posición alta situada más al oeste.

No se modificó la situación en el frente de los ejércitos del mariscal von Mackensen.

En el frente oriental hemos obtenido nuevos éxitos en ambos lados del Dniester y del Pruth, lo mismo que en los Cárpatos boscosos.

NUEVA YORK, agosto 1 — El estado mayor austro-húngaro publica el comunicado siguiente con fecha de ayer:

Al norte del valle del Susita y en ambos lados del valle del Carina, fracasaron unos ataques del adversario.

Nuestras tropas vencieron la resistencia de las enemigas y ganaron tereno en la Bukovina.

Cerca del valle del Putna, nos apoderamos de un túnel.

Más arriba de Fundal y Moidovi, cruzamos el valle del Moldova.

Al noroeste de Kuty estamos combatiendo en la orilla derecha del Czeremosz.

Entre el Pruth y el Dniester, el enemigo fué obligado a retroceder

Hemos cruzado la frontera de la Bukovina.

Las tropas del "Honved" ocuparon a Zaleszcyk.

Entre Skala y Husiatyn, despejamos de enemigos la orilla galitziana del río Zoruez, penetrando en el territorio de Rusia.

Al sur de Brody, nuestras fuerzas entraron en las trincheras enemigas.

PARIS, agosto 1 — El estado mayor del ejército del Oriente transmite este comunicado:

En la orilla derecha del Vardar, hacia Barakli y Lunzi, se hizo fuego de fusilería y combates con granadas de mano.

En la saliente del Cerna, rechazamos un ataque de las patrullas búlgaras.

En todo el frente, ha habido combates recíprocos de artillería. Nuestro fuego ocasionó dos explosiones entre las baterías del enemigo.

PETROGRADO, agosto 1 — En los círculos militares empieza a causar cierta alarma el aumento siempre creciente del número de los prisioneros de guerra que consiguen fugarse. Desde el principio de la guerra hasta el último mes de marzo se fugaron sólo 5530 prisioneros, [illegible] en abril y de más de tres mil en mayo.

Frente austro-italiano

Combate de patrullas en Travignolo — Ataques italianos en Albania.

ROMA, agosto 1. — El alto comando trasmite el siguiente parte, que publicó el ministerio de guerra:

En todo el frente hubo una moderada actividad de artillería.

En el valle de Travignolo una de nuestras patrullas encontró una fuerza enemiga tres veces superior y la puso en fuga, matándole algunos hombres, incluso el oficial comandante.

Esta mañana un avión enemigo fué derribado durante un combate aéreo, cayendo en llamas en las cercanías de Podgora.

La noche del lunes, en Albania, un grupo de nuestros exploradores cruzó el río Voiussa, al este de Dorza y atacó a algunas patrullas enemigas, infligiéndoles pérdidas.

Nuestros exploradores regresaron trayendo armas y material de guerra quitado al enemigo.

En América

Rigor en la censura—Emisión de certificados del tesoro norteamericano—Aumento de las exportaciones de E. Unidos—Cuba entrega los buques alemanes internados—Confiscación de cargas de café del Brasil en Londres.

WASHINGTON, julio 1.—El gobierno empezó a aplicar con más vigor que hasta ahora la censura, pues se cometieron serias violaciones de los reglamentos existentes, publicándose informaciones sobre movimientos de tropa.

WASHINGTON, julio 1.—Se anuncia que serán emitidos 300 millones de dólares en certificados del tesoro con interés de 3 1 2 o|o y a vencer en noviembre de 1917.

Los títulos serán extendidos por valores desde 1 a 100.000 dólares y serán ofrecidos a la reserva de los bancos.

WASHINGTON, julio 1.—Se han publicado informaciones sobre el comercio de los Estados Unidos con ultramar, correspondientes al año económico de 1917. Estos datos señalan un nuevo "récord" en las exportaciones, que arrojan la cifra de dólares 2.650.000.000.

El balance comercial se mantuvo, pues, en favor de la nación y a gran altura.

WASHINGTON, julio 1.—Informaciones recibidas por el gobierno dicen que la diminución de la existencia de oro en Alemania hace sumamente difícil la estabilidad de los negocios en el país.

NUEVA YORK, julio 1.—Telegrafían de Washington, que el gobierno cubano entregó a los Estados Unidos cinco buques mercantes alemanes secuestrados en los puertos de aquella república.

LONDRES, julio 1.—El juez del tribunal de presas dió su fallo en el juicio preliminar del primer asunto en el cual el abogado de la corona reclama la confiscación de importantes expediciones de cafés del Brasil a Escandinavia, hechas principalmente por las casas Trinks y Cía. de Santos y Hamburgo, con la intención de hacerlas pasar ulteriormente a Alemania.

Dichas expediciones aparentemente estaban dirigidas a casas neutrales de Escandinavia y Holanda que en su mayoría eran simples agentes de Trinks y compañía.

El juez pronunció sentencia, ordenando la confiscación de 13.450 sacos de café y 25 barriles de te paraguayo. Mil quinientos sacos destinados al Trust Holandés de Ultramar fueron declarados libres.

SITUACION POLITICA

LAS INSIDIAS DEL CANCILLER ALEMAN SON DESENMASCARADAS —EL PRIMER MINISTRO FRANCES LAS PULVERIZA EN SU DISCURSO ANTE LA CAMARA — Mr. RIBOT CALIFICA DE "MENTIRA" Y DE "GROSERA MANIOBRA" EL RECURSO TERGIVERSANTE DE MICHAELIS — LAS ANEXIONES POR LA FUERZA DISIENTEN DE LA INDOLE DEMOCRATICA DE FRANCIA — SE QUIERE LA AUTONOMIA DE LOS ESTADOS DE ULTRA-RHIN — REIVINDICACION DE ALSACIA Y LORENA.

Sigue aún desarrollándose la cauda de las subsecuencias a las declaraciones del canciller Michaelis ante el cónclave de periodistas congregados en la camarilla de Berlín. Michaelis ha adoptado el talante y la entonación de un revelador de conjuras. Bethmann Hollweg ha quedado menudísimo al lado de ese agigantamiento de perspicacia de su venturoso sustituto. ¿Cómo no pudo nunca pronunciar esas "acusaciones", siendo el hombre que jugó dentro de la malla de intrigas sacada a luz por el amigo de Hindenburg? Pero, con todo ese ruído de nueces cascadas, el canciller alemán no nos dice por qué, hace hoy tres años cabales y cumplidos, Alemania se lanzó a sangre y fuego contra Bélgica, arrastrando en pos suyo al enfangamiento en sangre, sobre todos los caminos del continente, a sus aliados.

Los asertos del canciller teutón no pueden estimarse, sustancialmente como revelaciones, sino como expedientes distractivos, capaces de "embromar"—esa es la palabra—las efervescencias, ya amenazadoras, de la opinión pública germana.

Ribot, el primer ministro francés, que puso el concepto de la guerra actual en su estricto fiel, hace algunas semanas, no podía dejar pasar desatendidos los paralogismos y las tergiversaciones de su contendor dialéctico.

En la sesión del 28, de la cámara de diputados francesa, hizo Mr. Ribot la exposición refutativa de los asertos de Michaelis. Simple y llanamente calificó de "mentira" la versión del canciller germano respecto del tratado franco-ruso estipulando la apropiación de los territorios de ultra-Rhin, tratado que Michaelis llama "secreto", y que hace gravitar directamente sobre la responsabilidad del presidente Poincaré, a quien atribuye connivencias subrepticias con el zar Nicolás II.

Tratándose como se trata de una refutación de enorme trascendencia histórica, y pronunciada por el hombre más autorizado de la nación acusada, consideramos preciso registrar aquí sus términos, tales como el cable alcanza a transmitírnoslos.

M. Doumergue — dijo Ribot — a raíz de sus conversaciones con el zar, pidió y obtuvo de M. Briand autorización para tomar nota de las promesas del zar en sentido de apoyar nuestras reivindicaciones sobre la Alsacia y Lorena, arrancadas por la violencia, y de dejarnos libres para buscar garantías contra una nueva agresión, no anexionando a Francia los territorios sino haciendo ineludible que esos territorios tengan situación autónoma capaz de resguardar a Francia y a Bélgica contra la agresión de allí [illegible]

Jamás pensamos en hacer lo que hizo en 1871 Bismarck—continuó el "premier" francés. — Tenemos el derecho de oponer un desmentido a la alegación del canciller, que conoce evidentemente las cartas cambiadas en febrero de 1917 en Petrogrado y cuyo sentido se permitió falsificar, como lo hizo el más ilustre de sus predecesores con el despacho de Ems.

El día que el gobierno ruso consienta en publicar sus cartas, no haremos objeción a ello.

Pero el canciller se guardó muy bien de decir algo sobre la declaración que hice yo el 23 de marzo, cuando repudié, en nombre de Francia, toda política de conquistas y anexiones por la fuerza.

Olvidó voluntariamente el lenguaje que usé el 22 de mayo en la cámara, al decir que estábamos listos a entrar en conversación con Rusia sobre los objetos de la guerra; y que, si el pueblo alemán, a quien no discutimos el derecho de vivir y de desarrollarse pacíficamente, comprendiese que queremos una paz fundada en el derecho de los pueblos, la conclusión de la paz se facilitaría singularmente.

En fin, dejo en silencio la orden del día votada por unanimidad a raíz del comité secreto del 1.o al 5 de junio.

Al apoyar esa orden del día, dije: "No perseguimos una política de conquista y esclavitud. No es esa la política francesa.

Fué, sí, la política cuyos resultados sufrimos."

Durante 45 años permanecimos bajo la opresión de esa política, y la revancha de la opresión; es la revancha que consiste en asentar bien firmemente en el derecho de los pueblos, las ideas de justicia, libertad y equilibrio, que son las de Francia.

No nos dejamos engañar por las fórmulas con que los inventores de aquella política se disimulan y se esconden. Conocemos muy bien sus designios. Quisieran hacer frente a las democracias del mundo. Quisieran hacer creer que somos gentes anhelosas de conquistas.

Nada de eso. Buscamos la justicia y el derecho. Queremos recuperar esas provincias que jamás cesaron de ser francesas. Lo eran por su voluntad, pues se dieron a Francia. Durante la gran revolución, en 1790, vinieron a la fiesta de la Federación a traer su adhesión a Francia.

Desde entonces vivieron la vida de Francia, fueron un pedazo de Francia. Y cuando nos fueron arrancadas, sentimos que faltaba algo a este noble país de Francia.

Es preciso que retornen a Francia, porque le pertenecen, porque no pertenecen a los que las tomaron, no por persuasión como lo hicimos nosotros, sino por violencia, por pretendido derecho de guerra, que repudiamos.

No queremos anexiones violentas. Queremos simplemente la restitución de lo que nos pertenece.

Las declaraciones precedentes ponen en su verdadero punto el criterio francés de la guerra actual, en cuanto a sus objetivos, enturbiado por la insidia de Michaelis.

Mr. Ribot no ha vacilado, como no podía vacilar, al llamar "grosera maniobra" — transcribimos su frase — la acepción dada por Alemania a la palabra "anexión", con la mira de indisponer a la democracia rusa con su aliada la democracia francesa. Michaelis procura inculcar en el pueblo ruso la idea de que esa alianza es obra del zarismo, debiendo fenecer como éste ha fenecido.

¿Pretenderá el canciller germano hacer creer a los revolucionarios orientales que es el imperio alemán prusianizado el verdadero paladín de la democracia moderna? ¿Por qué el canciller, cuando sus connacionales esperan de él las explícitas y terminantes puntualizaciones del objetivo alemán, distrae la atención de sus [illegible], calumniando los propósitos de sus adversarios [illegible] semejante.

Como dice muy bien Ribot:

"Se intenta principalmente desviar la atención de la terrible responsabilidad que pesa sobre la conciencia del emperador de Alemania y de sus consejeros.

"Al día siguiente de la publicación de las decisiones tomadas el 5 de julio, en el consejo realizado en Potsdam, donde fueron encaradas todas las consecuencias del ultimátum a Serbia, del que debía salir la guerra, es cuando un canciller intenta esta diversión.

"Hay notoria imprudencia cuando se tiene tales responsabilidades, en pedirnos cuenta de nuestras intenciones, y por eso, no es a Alemania a quien nos dirigimos, sino a todos los testigos o actores de esta lucha que sostenemos desde hace tres años, pues ellos saben lo que hay en el fondo del alma del pueblo francés, el apego profundo a los principios de justicia, al respeto del derecho de los pueblos, y — puedo decirlo a riesgo de no ser comprendido por nuestros enemigos — de verdadera genrosidad".

Folletín de LA EPOCA (13

MAC MARIO

EL HUÉRFANO DEL REGIMIENTO

El coronel no le interrogó, no queriendo parecer que usaba de su autoridad para obligarle a decir lo que no quería; pero sus miradas quedaron fijas sobre el rostro del suboficial, como si esperase el complemento de la explicación comenzada.

Bergmann no se atrevió a quedarse allí y por sí mismo continuó:

—Es una simple idea que acaba de pasarme por la imaginación y quiero decírsela a usted, mi coronel... pero como una confidencia.

Un gesto leal del señor de Beauyéres le tranquilizó y decidióle a hablar.

—He pensado que Leroux quizá tenga la intención de romper con más seguridad unas relaciones... a fin de evitar tonterías con su mujer que un día u otro podría dudar de alguna cosa. Mientras su mujer estuvo en Francia, donde se quedó cerca de un año, Leroux encontró una amiga...

—¿Aquí, en Argel, tal vez?

—Sí, mi coronel. Y sé que Leroux estaba ya harto de ella, y se alegró mucho de salir de Argel para deshacerse de la muchacha... Había comprendido que aquello acabaría mal un día u otro si llegaba a saberse... Por eso he pensado, cuando me dijo que usted quería dejar los spahis, que tal vez fuese por hacer que esa mujer perdiera sus huellas; pues, según parece, ella le quería... Yo la he visto hace algunas semanas, acababa de estar muy enferma y habiéndome encontrado se dirigió a mí para pedirme noticias de Leroux, que había vuelto a Médeah y no la escribía...

La verdad acababa de resaltar a los ojos del coronel de Beauyéres.

—Sí, en efecto, — dijo, — quizá sea ese el motivo.

—Yo no quisiera, mi coronel, que desde el momento que Leroux nada me ha dicho, pudiera saber...

—Esté usted tranquilo, Leroux deja el regimiento, por consiguiente cesa de interesarme su conducta.

Y para asegurar aún más al suboficial, añadió:

—Yo sabía además que Leroux tenía una querida en Argel: una tal Antonia Gallo.

Bergmann experimentó una viva emoción.

—¡Ah! Usted sabía...

—Perfectamonte. ¿Y dice usted que esta mujer ha estado enferma?

—Hacía bastante tiempo que yo no la había visto — respondió el amigo de Leroux, — y cuando la encontré, a últimos de abril próximamente, estaba tan pálida que comprendí que había estado enferma y se lo pregunté; ella me dijo que acababa de tener una enfermedad de cuidado.

Era de su parto de lo que se trataba; adivinólo el coronel y comprendió que el sargento ignoraba que la querida de Leroux hubiese sido madre.

—¿Y Leroux se ha aprovechado de su enfermedad para dejarla? — preguntó.

—Eso he pensado yo, mi coronel— confesó Bergmann. — Tal vez por hacerla perder en absoluto sus huellas, solicite pasar a la justicia militar; pues, según parece, la muchacha le tenía cariño...

—Bien... Comprendo... Muchas gracias, sargento.

El amigo de Leroux retiróse saludando.

Todo estaba descubierto. El padre de aquel pobre niño que Antonia Gallo había dado al mundo, era el ayudante Leroux, no podía caber duda ninguna sobre ello.

El coronel sólo conseguía contener su indignación preparándose a dar su merecido a este miserable que tan indignamente se había portado y cuyo cobarde abandono había impulsado a la desesperación a la mujer que sedujo.

En tal disposición hallábase el coronel de Beauyéres al volver a Médeah, cuando su secretario, el sargento Poutades, vino a anunciarle que la mujer del ayudante Leroux deseaba hablarle.

Sorprendido, inquieto, previendo lo que aquella mujer iba a decirle, el coronel dió orden de que la introdujeran.

Cuando la señora Leroux se repuso un poco de la confusión que la embargaba, explicó el motivo de aquel paso.

—He venido, mi coronel — dijo,— para preguntarle si es cierto lo que me ha dicho mi marido... Me ha indicado que quería dejar el regimiento y que pedía se le destinase a la justicia militar.

—Es exacto — respondió el señor de Beauyéres.

Una poderosa emoción acababa de apoderarse de él en presencia de aquella mujer que había examinado mientras hablaba. Acababa de apercibirse de que estaba en cinta.

—No quisiera — continuó vacilante la mujer de Leroux, — que lo que voy a decir fuese causa de que le castigasen; pero me ha engañado de tal modo... tanto ha abusado de mi confianza, que no puedo creer lo que me dice... ¿Me promete usted, mi coronel, no castigarle por lo que voy a decir a usted? Puesto que él quiere dejarle solo para ir a Francia a cauorgullo que yo experimentaba de verle en los spahis, me alegro, porque usted no le castigará, ¿es verdad?

—Puede usted tener confianza en mí, señora — respondió el coronel compadecido de aquella mujer.—¿De qué se trata?

—Mi marido tiene un defecto... es jugador.

—Sí, mi coronel... ¡Ah! ¡Cuántas escenas hemos tenido desde que me apercibí de ello... Y es dicha que yo lo haya sabido, pues si no, lo poco que poseo hubiera desaparecido. Esta pasión se ha apoderado de él el año último cuando tuve necesidad de dejarle solo para ir a Francia a causa del arreglo de la herencia que tuve, del expediente y demás fastidios que se siguen... Parece ser que él jugaba... y para tener dinero, pues perdía como es natural, ha vendido una parte de los valores que teníamos. ¡Ah! Bien caro me cuesta este año que ha pasado él sin mí en Argel.

El coronel había comprendido.

El miserable había despojado a su mujer por la que él sedujo y abandonó después de haberla hecho madre, y había ocultado su traición atribuyendo aquel derroche a la pasión del juego.

Su deber era dejar que aquella desgraciada ignorase la terrible verdad.

—Yo había supuesto — dijo, — que su marido tenía, para dejar el regimiento, algún grave motivo que no quiso decir... Ha hecho usted bien en venir a buscarme... Lo que su marido la ha dicho es verdad, y siendo así, puede usted felicitarse de ese cambio...

—Sí, me alegro de ello, puesto que es verdad — respondió la mujer del ayudante, — porque en la justicia militar estará más sujeto... yo me hallaré más cerca de él y no estaré expuesta a dejarle solo como en los spahis cuando le envían de destacamento... Así podré vigilarle y no tendrá medio de jugar...

—Es lo mejor que puede ocurrir para usted y para él.

—¿Obtendrá, entonces, su permuta?

—Yo se lo prometo, señora — respondió firmemente el coronel que no podía revelar los secretos motivos de su decisión. — Puede usted contar conmigo.

Viendo alejarse a aquella mujer infortunada que le daba las gracias, demostrando su reconocimiento, dijo para sí:

—Esta pobre mujer va a ser madre... Por su estado más vale que ignore la infamia y la traición de su marido.

Después dirigióse su pensamiento hacia Leroux:

—¡Miserable! ¡Sí, que se marche! ¡Que deje mi regimiento para siempre porque la presencia de ese infame lo mancha!

Acto seguido tomó el coronel el expediente de Leroux; examinó rápidamente varias piezas; escribió apresuradamente algunas líneas que firmó y las entregó al secretario.

—Transmita esto a la brigada — ordenó.

Al salir de su despacho encontró a su hija que acompañaba a la nodriza, llevando ella misma al pequeño huérfano del regimiento.

A la vista del niño toda la indignación del noble oficial se deshizo.

Para él ya no existía el miserable a quien el pobre abandonado debía la existencia. No veía más que esta criatura inocente hacia quien se dirigía con su piedad, todo su afecto paternal.

Regocijado, bueno como lo había sido para su hija, se inclinó sonriente sobre el bebé que Alicia le presentaba.

—¿Se vuelve de paseo? — dijo.— Por eso está tan hermoso el muchacho.

Y le dió un beso en la frente, diciéndose:

—¡Yo soy su padre, de aquí en adelante, y sólo yo sabré la verdad...

VII

El hermano de Antonia

El señor de Beauyéres había dispuesto por sí mismo la marcha de la nodriza del pequeño Antony, aprobando el deseo manifestado por el hermano de Cabasson, de ir a Marsella y confiar su hijo a la familia que se encargaría de criarlo, a fin de poder consagrarse ella plenamente al otro pequeño.

Habíase decidido que partiera con los dos niños y para que el hijo de Honorina no tuviera que sufrir el destete o más bien un cambio de alimentación y al mismo tiempo para que la separación fuera menos penosa a la buena mujer, la aconsejaron pasara con su familia el mayor tiempo posible, pues era evidente que el hijo del regimiento se encontraría allí a maravilla. (Continuará).

CRONICA SOCIAL

...funeral aniversario del doctor Juan ... Pradère celebrado esta mañana en ... del Socorro, ha dado lugar a que se renueve la demostración de condolencia que la muerte de aquel caballero provocó en nuestra sociedad.

A la ceremonia asistieron entre muchas otras, las siguientes señoras y señoritas: Sara Lynch de Christophersen, Micaela Costa Paz de Sánchez Sorondo, Ramona Aguirre de Ocampo, Hortensia Aguirre de ..., Ana L. de Santamarina, Mercedes ... de Escalada, María Pereyra de Le..., María Luisa F. de Elguera, Hortensia Drago, María Luisa Roca, Elena Irigoyen de Velar, María Taillade de Bousom, María Unzué de Alvear, Carmen Molina de Bustamante, Angela Unzué de Alzaga, Ana E. de Achával de ..., Mariana Vivot, María Esther Casares Hunter de Vivot, Concepción Unzué de Casares, Julia Lanusse, María Luisa Alvarez de Toledo de Brogi, Adolfina Rigal Stegman, Estela Carman de López ..., Josefina Moreno, Raquel Méndez de Carril, Cora Videla Dorna de Zemborain, Susana Cané de Hunter, Cora ..., Magdalena Elía de Ezcurra, Susana Cabral Hunter de Naón, María Eugenia Videla Toledo, Isabel Ecurra de Irigoyen, Guillermina M. de Uriburu, María Teresa Lamarca de Pereyra Iraola, ... Durañona, Adolfina Stegmann de Rigal, Lola Lanús, Ernestina Mosquera de Luis, Carmen Hunter, Ana Lastra de Achával, Ana Quirno de Castro, Sofía Pérez de Madero, María Luisa y Celina Zuberbühler y Alzaga, Elena Zuberbühler de Cullen, Dora de Bary de Cazón, María Luisa Bousom, Ana Santamarina de Gándara, Lina Carranza, María Elena y María Teresa Pontut, Elena du Sartel de Velarde, Hilaria de Achával, Francisca Ocampo de Ocampo, Adelina Aguirre de Castex, Virginia Acosta de Gowland Buttner, Isolina Lagos Mármol, Elvira F. R. de Méndes Goncalves, Julia Zumarán de Olmedo, Cristina Lastra de López Agrelo, María Rosa Lezica de Pirovano, Carmen Bustamante de de la Serna, Enriqueta Alais de Vivot, Josefa Bouquet Roldán de Figueroa Alcorta, Remedios Acosta, María Rosa Olmedo Zumarán, Manuela Llovera, Adela Velar Irigoyen, Luisa de Carabassa de Moreno, Esther Llavallol de Roca, Clara Figueroa Alcorta de Tobal, Sofía Terrero de Santamarina, Celina Atucha de Battilana, Luisa B. de Villar, Pilar López de Ayala de Durán, María Carolina de Irigoyen, María Luisa Marquez de Leloir, Sara Pestaña de Bustamante, Juana Castro de Barreto, Elvira Soto de Castro, Fidela M. de de Bary, Mary Helguera, Angélica Guerrico de Fernández, Ernestina Lanús, Julia Avellaneda, Nélida Villatte Cano, Ercilia Casares de Blaquier, María Urquiza de Blaquier, Agustina y Clara Marcó Roca, etc.

Señores: Carlos Torcuato de Alvear, Enrique Santamarina, Juan Carlos Naón, Mr. Stimson, Carlos E. Madero, Carlos Madariaga, Teodoro de Bary, Mariano Hunter, Manuel E. de Anchorena, Alberto Velarde, Silvano Bousom, Jorge Llobet Cullen, Tomás A. Le Bretón, Gastón Federico Tobal, Eulogio Goñi, José M. Paz Anchorena, Hugo Cullen, Carlos Gowland Butner, Rodolfo Pirovano, Juan Carlos Vivot, Florencia Nocetl, Ricardo Pérez Calvo, José Figueroa Alcorta, Manuel Ignacio Moreno, Julio A. Roca, J. L. Bustamante, Francisco Nocetl, Carlos González Bonorino, Antonio M. Battilana, Alberto Caprile, Carlos M. de la Serna, Augusto César Pieres, Joaquín M. Cazón, Antonio López Agrelo, Juan Hunter, Julio V. Uriburu, Gilberto F. Elizalde, Atilio Pa'ma, Julio A. Menditeguy, Juan E. Solá, Felipe Pereyra Lucena, Alberto B. Martínez, Benjamín Sáenz Valiente, Carlos Rodríguez Egaña, Luis Duhau, S. J. Unzué, Enrique A. Peña, Federico Helguera, Jorge Gándara, Vicente F. López, Luis María Drago, Manuel J. Bustillo, Arturo R. Bullrich, José Evaristo Uriburu, Antonio López Agrelo (hijo), Ernesto Maunas, Julio Fernández, Pedro Lacasa, Luciano Seré, Jorge Lavalle Cobo, Francisco Méndes Goncalves, M. A. Montes de Oca, Alberto E. Castex, Alfredo J. Unánue, M. G. Sánchez Sorondo, Manuel Quintana, Ernesto Carranza, Rufino F. Luro, Alfredo N. Vivot, Marco Aurelio Avellaneda, Ricardo Schatz, Guillermo C. Pasamn, Máximo Castro, Jorge Cabral, Alejandro Ocampo, Manuel J. Arechavala, Alberto Leloir, Angel M. Centeno, Juan Carlos Lagos, Ricardo Muñiz (hijo), José Blaquier, etc.

* * *

El centro Diapasón tendrá esta noche una de sus más interesantes veladas. El programa confeccionado reúne números escogidos y de gran interés. La señora Enriqueta Basavilbaso de ... cantará en la primera parte [illegible] la actual temporada, y "Lied maritime" [illegible]. La acompañará el maestro Gueraerd, director de orquesta del Colón.

En la segunda parte interpretará "Après un rêve", de Fauré, y "L'invitation au voyage", de Duparc.

Un cuarteto de cuerdas, de Debussy, y un cuarteto de piano y cuerdas, de Fauré, completan el programa.

* * *

El señor Narciso Ocampo y señora Delia de Alvear de Ocampo abrirán el viernes sus magníficos salones de la calle Santa Fe, para una recepción en obsequio de las amigas de su hija Clara.

Será una fiesta de limitados contornos que no obstante ha de resultar un sarao de mucho brillo y tono aristocrático.

* * *

Constituye una grata promesa para nuestra sociedad elegante el anuncio del gran baile que el doctor Máximo Castro y señora Elvira Soto de Castro ofrecerán el 30 del mes en curso para presentar a su hija Elvira.

Será esta fiesta una de las notas más destacadas dentro de la temporada mundana del presente invierno.

* * *

La matinée del sábado próximo en el Colón, a beneficio del hospital Ramos Mejía, tiene ya asegurado un gran éxito de concurrencia, pues la inmensa mayoría de las localidades han sido ya tomadas.

Las pocas que quedan pueden obtenerse en la boletería del teatro.

Se cantará la ópera "Marouf", por última vez, lo que garante el éxito artístico de la matinée.

* * *

La boda de la señorita Olga Elira Souza Gandulfo con el doctor Adolfo Gandulfo de la Serna, que se efectuará esta tarde en el templo de San Nicolás, motivará una lucidísima reunión social.

El sagrado recinto ha sido profusamente decorado con plantas y macizos de rosas blancas, que alternan entre los dorados candelabros del altar mayor. En la baranda del presbiterio se han colocado magníficos jarrones de claveles y guías de follaje, que ofrecen un primaveral conjunto.

La novia, cuya delicada belleza es justamente celebrada, lucirá el clásico atavío nupcial que ha de realzar sus naturales encantos. Su albo traje es de vaporoso tul de ilusión, con encajes punto a la aguja; el manto, de broché d'argent, irá prendido a los hombros formando gran "traine". Una fina coronita de muguets sujetará el velo de tul que caerá envolviendo toda la gentil silueta.

Como complemento de este tocado, llevará un espléndido ramo de mano, de azahares y muguet.

Bendecirá la unión monseñor de Andrea, siendo padrinos la señora Sara de la Serna de Gandulfo y el señor Vicente T. Souza.

El cortejo nupcial estará formado así: La novia con su señor padre, Vicente T. Souza; Sara de la Serna de Gandulfo, con el doctor Adolfo Gandulfo de la Serna; Elira Gandulfo de Souza con Claudio D. Mejía; Eulogia Evens Frías de Souza con Agustín F. Souza; Sara Gandulfo del Castillo con Horacio Gandulfo de la Serna; Adela Díaz Rivero de Gandulfo con Pedro Gandulfo de la Serna; Elvira Souza de Madrid con el doctor Samuel Madrid Páez; Rafaela de la Serna con Héctor Gandulfo de la Serna; Teodelina Mejía con Roberto Olivera Calamet; Lucy Argerich con Alfredo Gaete; Sara Wright con Claudio P. Mejía; Nené Tollo Cano con Armando Souza Argüello; Carmen Gómez Romero con Jorge Gandulfo; Angélica Ledesma Arocena con Leonel H. Mejía.

Terminada la ceremonia habrá en casa de la novia una recepción que dentro de su carácter íntimo ha de motivar una lucida reunión social.

Los desposados emprenderán un viaje por Sud América y seguirán después a Estados Unidos.

* * *

Bajo la presidencia de la señora María Unzué de Alvear, celebró ayer asamblea la Sociedad de Beneficencia de la Capital, para tratar diversos asuntos relacionados con los establecimientos de su dependencia.

Entre las medidas tomadas, figura la de dar los nombres de los doctores Ventura Bosch y Osvaldo Eguía, a los dos pabellones habilitados últimamente en el Hospital Nacional de Alienadas, rindiendo de esta manera un merecido homenaje a esos dos facultativos; el primero de los cuales tuvo a su cargo en su carácter de presidente le Comisión Filantrópica de la Municipalidad, entre los años 1854 y 1860, la administración de las primeras construcciones, con que se fundó el citado establecimiento, prestando, además, con el mayor desinterés, la asistencia médica requerida por las enfermas. El doctor Eguía, empezó a prestar sus servicios en dicho establecimiento el mismo año de su fundación, atendiendo después, con el cargo de médico director hasta el año 1890, a satisfacción y con el aplauso de la Sociedad de Beneficencia.

Además, fué elegido jefe del servicio de Electroterapia del mismo hospital de Alienadas, el doctor José S. Degrosi.

Se fijó para la primera quincena de agosto la inauguración del pabellón de consultorios externos del Hospital de Niños. En éste acto hará uso de la palabra el doctor don Indalecio Gómez.

Asistieron a la asamblea las señoras: Sofía A. de Bengolea, Adela O. de Helmendahl, Hersilia L. de Casares, Laura G. A. de Quirno, Amelia C. de Somellera, Susana C. de Llobet, Rosa del C. de Botet, Fernanda L. de Terrero, Rosa A. de Tornquist, Carmen M. del P. de Rodríguez Larreta, Carmen Rosa T. P. de Gómez, Atalia S. de Fresco, señorita Josefa de Ezcurra, Rosa G. de Sáenz Peña, Julia Z. de Olmedo, Susana R. de Quintana, Julia M. de Arteaga, señorita Sofía Belaustegui, Celina H. de Estrada, Lucrecia G. de Ramos Mexía, Teodelina L. A. de Uriburu, Carolina L. de Pellegrini, Manuela L. de Elizalde, Mercedes T. de Méndez, Angela L. de Bidau, Leonor Q. C. de Terry, Adelia H. de Olmos y Concepción U. de Casares.

* * *

El miércoles próximo a las 5.30 de la tarde será consagrado el enlace de la señorita Rebeca Keen con el señor Ricardo Pérez Calvo.

La ceremonia tendrá lugar en la iglesia de Santo Domingo y serán padrinos la señora Sara Calvo de Pérez y el doctor Enrique A. Keen.

* * *

Con general pesar ha sido recibida la noticia del fallecimiento del señor Juan María Roqué Alsina, joven vinculado a conocidas familias porteñas y que ha caído en la guerra el 19 de junio próximo pasado, a los 20 años de edad.

La muerte del joven Roqué Alsina acaeció en el hospital militar de Hoogstade, después de una actuación heróica.

La abuela del extinto señora Laurentina Ocampo de Alsina y demás familia han recibido con tan triste motivo elocuentes demostraciones de condolencia.

[illegible] se celebrará a las 9.30 a. m. en la capilla del colegio Lacordaire, con motivo del día de su patrona, la beata Juana de Aza, madre de Santo Domingo de Guzmán.

Se ejecutarán durante la ceremonia cánticos religiosos por un coro de señoras y señoritas.

La misa y plática de estilo estarán a cargo del director de la asociación, fray Enrique D. Sisson.

Después se celebrará una asamblea.

* * *

Se anuncia para el 16 del corriente el baile que organiza anualmente la sociedad de Saint Patrick.

Han quedado designadas para atender el pedido de localidades, las señoritas de Morgan, Olun Nelson, Luly Mac Donel y A. Kenny.

* * *

La colectividad española ha sufrido una pérdida sensible con el fallecimiento del señor Santiago Muñoz, que estuvo largos años adscripto al estudio del doctor Malagarriga.

El señor Muñoz vino a la Argentina después de la muerte de Ruiz Zorrilla, de quien fué entusiasta partidario y fué por él destinado, en los tiempos heróicos de la conspiración, a delicados trabajos que desempeñó con entusiasmo, arriesgando la vida unas veces y la libertad otras, hasta tener que pasar en la prisión largas temporadas.

* * *

A propósito de la última huelga de modistas en París, Gómez Carrillo ha escrito la bella página que reproducimos y a la que titula "La miseria que sonríe".

Dice así:

"Pensando en eso, recuerdo una tarde veneciana, muy azul, muy áurea, muy feliz, en la cual, visitando en compañía de Gabrielle d'Annunzio una exposición de cristales de Murano, oí decir al poeta:

—¡Pensar que estos objetos tan idealmente bellos están hechos por obreros que llevan en las fábricas una existencia de miseria y de agonía!

Ante los trajes de Worth, de Paquin, de Lauvin, de Poiret, de Doucet, que ahora admiramos en la Maison de France, una congoja igual me oprime el corazón. Todos esos brocados, todas esas blondas, todos esos encajes, todos esos rasos, todos esos tules, todo eso que constituye la gracia voluptuosa de la envoltura femenina, todo eso que no parece hecho por manos profanas, sino arreglado por hadas, todo lo que luce, todo lo que "frufrutá", todo lo que ondula, todo lo que es ritmo santuario y armonía exterior, en fin, ha sido hecho por las pobres muchachas que ahora recorren las calles de París quejándose de hambre, de sueño, de frío, de fatigas. Si yo llevara puños de encaje o corbatas bordadas a mano, no podría dejar de sufrir un ligero temblor al sentir el contacto de tales objetos, pensando en la miseria de quienes los fabrican. ¡Qué será lo que pasará en el alma de las damas sensitivas cuando leen en los periódicos las lamentaciones de las muchachas que han hecho los poemas de seda con que ellas adornan sus cuerpos? Más de una elegante, seguro estoy de ello, habrá sentido ahora, en París, amargado el placer de su coquetería, pensando que lo que a su marido le cuesta diez, doce, y veinte mil francos, apenas les produce a las obreras que la confeccionaron unos cuantos reales para vivir, para vivir mal.

....

En los periódicos franceses, justamente, encuentro documentos sobre la triste situación de las "midinettes", que me parecen tan interesantes como un capítulo de novela.

Y no me refiero a las costurerillas de provincias, que son verdaderas esclavas. De éstas dice una directora de taller a M. Bernardt:

"¡Si viera usted lo que pasa! En invierno la pobreza de mis obreras es tal, que cuando han hecho por valor de quince céntimos de trabajo me lo traen para cobrarlo y poder comprar un pedazo de pan".

Luego, hablando de las condiciones materiales en que las mujeres trabajan, agrega: "Desde que pasa el verano, las pobrecitas son unas mártires. Cuando se levantan, no ven bastante para coser, ni aun al lado de la ventana. Tienen, pues, que recurrir a una lámpara y quemarse los ojos durante las primeras horas del día, como se los quemarán luego a partir de las tres de la tarde".

[illegible] ...claros [illegible] que hasta sonreír y soñar, y amar, y esperar saben!

¡Y, sin embargo!...

Porque aún en París, la vida de la modistilla es un infierno, a pesar de sus apariencias floridas y galantes.

Sin duda, es elegante, y las demás obreras la envidian. ¡Resulta tan linda su imagen! Durante la semana, claro está, trabaja desde que nace el día hasta que llega la noche. Pero no trabaja sola en una buhardilla oscura, sino en un gran taller, lleno de luces y de espejos, entre chicas de su edad. En cuanto llega el domingo se pone su sombrero florido, su traje rosado, sus zapatitos de charol y corre a divertirse. El novio la lleva al campo en verano, al baile en invierno. Todo el día es de alegrías. Y luego, ya muy tarde, cuando regresa a su casa, un brazo lleno de ternura oprime su talle esbelto y una boca ingenua murmura a sus oídos la duce canción del amor. ¡Ah, la gentil criatura de ojos tiernos y de labios traviesos cómo no han de envidiarla sus mustias hermanas de provincia! En primer lugar, es "gentil". Además, es libre, enteramente libre, libre de alma y de cuerpo. Si su patrona la trata mal, no tiene más que marcharse a la tienda de enfrente o al taller de la esquina. ¡Hay millares de casas! En tanto que en Bourges, en Tours, en Limoges, en todas las ciudades pequeñas, si una muchacha se rebela contra la tiranía del ama, le es casi imposible encontrar a otra. La solidaridad patronal no es una vana palabra en provincias. Eso no es todo. Mimí Pinson, por encima de su elegancia y de su independencia, posee la riqueza. Todo el mundo habla de lo que pueden llegar a ganar, de lo que ganan las modistillas hábiles. Vagamente, se citan salarios estupendos...

Sólo que ¡ay! todo eso es ideal, todo eso es leyenda... La realidad hay que buscarla no en las estampas, sino en los números, en las estadísticas.

....

En un libro de René Mayzeroy, publicado poco antes de que estallara la guerra, hay un presupuesto de "gastos mínimos de una obrerilla", que "arroja" un total de 1.095 francos.

Este presupuesto, parsimonioso y escrupuloso, en el que todo está previsto, data desgraciadamente de tres años. De entonces acá, todo ha encarecido. El mismo es hoy más caro que en 1913. Y en cambio los salarios siguen siendo los mismos: los tres o cuatro francos siguen representando el término medio de los jornales femeninos. Las pobres obreritas antes de decidirse a proclamar la huelga que ahora nos divierte y nos preocupa deben haber cavilado largo tiempo, estudiando el "Budget" sindical, y tratando de suprimir algo superfluo para no disminuir la ración de leche, ni la ración de legumbres, ni la ración de café. Sólo que en todas las partidas no hay una sola superflua. ¿Qué suprimir, en efecto, donde ya todo lo suprimible está suprimido? Las cifras más importantes del pobre presupuesto de Mimí Pinson, fuera de la comida y de la casa, representan milagros de habilidad. Con dos trajecillos de a 29 francos cada uno, la pobrecita tiene que estar no sólo decentemente, sino conquetamente vestida. Para eso el Sindicato señala la formidable suma de 19 francos de "reparaciones" que representan la coquetería del cuerpo, y la otra suma, no menos formidable, de 14 francos de "objetos de toilette", que representan los atavíos de la cabeza y del rostro, los polvos de arroz perfumados a la violeta, la cinta para el cuello, las flores para el peinado...

¡Qué reflexiones sugeriría a un filósofo el sólo comparar esas cifras que encarnan la coquetería de una "midinette" parisina con otras cifras publicadas poco hace por el "Fígaro" y que contiene la coquetería de una gran dama de cualquier parte! Con lo que cuesta un sombrero de algunas actrices madrileñas, una obrera vive bien todo el año, o mejor dicho, vivía, ya que ahora se encuentra en el caso de pedir un aumento para no tener que renunciar a su almuerzo. Porque, os lo aseguro, antes que privarse de sus camisillas muy limpias, antes que renunciar a sus florecillas muy modestas, antes que privarse de sus baños muy escasos, Mimí Pinson se decidirá a no almorzar. No almorzando, hará una economía de 80 céntimos diarios, con lo cual podrá pagar el aumento de todo lo demás! ¡Y si eso la anemia un poquito más, si eso hace aún más pálidas las rosas frescas de sus mejillas, si eso la adelgaza de algunos centímetros, tanto peor! Viéndose en el espejo, se consolará de su lividez al observar que los ojos parecen más grandes a medida que el rostro está más demacrado!"

* * *

El tradicional jubileo de Porciúncula está en vigencia desde hoy a las 3 de la tarde hasta mañana por la noche.

En el templo de San Francisco habrá mañana 2, a las 9 a. m., misa solemne, quedando expuesta S. D. M. Por la tarde a las 5.30, rezo de la corona, bendición y reserva.

Con motivo del jubileo, hoy y mañana ese templo estará abierto hasta las 9 de la noche.

El privilegio espiritual de la Porciúncula, era antes exclusivo de las iglesias franciscanas, por ser San Francisco de Asís el que lo obtuvo; se ha hecho luego extensivo a casi todas las iglesias y capillas por concesión de la Santa Sede.

* * *

Ante una desbordante de selecta concurrencia celebró ayer en el salón de la biblioteca del Consejo Nacional de Mujeres, la anunciada matinée artística en la que actuaron valiosos elementos.

El interesante programa lo constituían números [illegible] de los señores Cestier, Seleska, [illegible] Anitúa, Carmen Melis, y el barítono [illegible]oni.

Todos los números provocaron entusiastas aplausos.

Asistieron a la fiesta, las señoras: Carolina [illegible] de Argerich, Jovita Llobet de Ece..., Teresa Urquiza de Sáenz Valiente, [illegible] Sáenz Rosas de Rosetti, Enriqueta V... de Domenech, Josefa Mayer de L..., Belén Tezanos de Oliver, Julia del [illegible] de Viale, Antonina Crespo de Sira, Julia Garay de Mantels, Adela Lan... Pérez Freire, Gilda Vieyra de Díaz V..., Emilia Fuschini de Agote, Carmen L... de Prins, Sara Lynch de Christophersen, Elena Fernández Blanco de Irigoyen, [illegible] Urquiza de Sáenz Valiente, Juliana Udaquiola, Laura Carlé Guerrico, Elvira Bonorino Udaondo de Sojo, y Carman de Cantón, Ester Carlés de [illegible]pos, Raquel Cárdenas de Guerrero, Haida Aligeit de Cárdenas, Emma W. Pietranera, Angela Montero [illegible] Cerro de Diem, Filomena [illegible]prún, María Felisa Gache de Prieto, Carmen S. de Pandolfini, María V. de Garramuño, Celia Etcheverry de Ibarra, Adelia Carranza de Mazzini, Zulema García Quirno de Mendes Goncalves, Susana Pestaña de Mendes Goncalves, Sara Pestaña de Bustamante, Leonor Almanza de Devoto, María Ayarragaray de Navarro Viola, Adolfina S. de Rigal, Delicia Rodríguez de Barraza, María Luisa Padilla de Helguera, María Teresa Hernández de Marenco, Josefa Salas de Feinselberg, Catalina Moreno de Brinckman, Carolina Torres de Moreno, Celina Atucha de Battilana, María V. de Garramuño, Fanny Carman de Cantón, Isabel Udaondo de Bonorino, Josefina Bonorino Udaondo de Sojo, Alcira Rodríguez de la Torre de Noceti, Isabel García de Williams, Margarita Uriarte de Obligado, Fanny Coverton de Woodgate, María Ester Jiménez de Solanas.

Señoritas: Carmen y Sara Navarro Viola, Silvina Zemborain, María Teresa Orzali, María Ester Etcheverry, Elisa Lobos, Katy Bianchi di Cárcano, Valeria y Victoria Guerrero, Sara y María Emilia Ancell, Silvia Argerich, María Rosa Christophersen, Josefina Dumais, Judith y Dora Siguiera Crespo, Elvira García, María Ester Mendes Goncalves, María Rojas, Marta Lanús, Olga Cordiglia Lavalle, María Guerrico, Isabel Mackinley, Alcira Obligado, Victoria Achával Rodríguez, María García, Nilda Staub, Elisa Vargas, Raquel Cárdenas, Emilia Agote, Justa Campos Urquiza, Teresa Guerrico, Celia Sommer, Rita y Adela Miguens, Sara y Carmen Navarro Viola, María Teresa Pontaut.

En el mismo salón, leerá esta tarde a las 4.45, el señor Luis Urbina, varias composiciones mejicanas.

CASAMIENTO

Srta. Olga Elira Souza Gandulfo

* * *

Esta mañana ha dejado de existir la señora Magdalena R. de Capurro.

El sepelio se efectuará mañana en el cementerio del Norte, a las 9.30 a. m., previa misa de cuerpo presente en el templo de la Concepción.

* * *

De Córdoba (Por telégrafo):

Hoy será bendecida la boda de la señorita María Esther Argañarás Carreras con el ingeniero Emilio A. Lecube, de Santiago del Estero.

La ceremonia se verificará en la capilla del obispado y de ella serán padrinos, por la novia, sus señores padres don Gonzalo Argañarás y su señora esposa doña Mercedes Carreras, y por el novio el señor Pablo Argañarás y su señora esposa doña Francisca Beltrán Alcorta, en representación de los padres del novio, ingeniero Emilio Lecube y señora Felipa B. de Lecube.

Momentos antes se firmará el contrato de enlace civil, en el que serán testigos los señores Porfirio Carreras, Salvador Argañarás y René Lecube, y por el novio los señores Isaías Gil, José María Argañarás Carreras y Luis H. Novillo.

Terminada la ceremonia, se realizará en casa de la contrayente una recepción en honor de los prometidos.

* * *

Ayer falleció la señorita Elvira E. Nocetto, joven educacionista a quien adornaban excelentes prendas personales.

Entre sus colegas y amigas disfrutaba de grandes simpatías, por su bondad e inteligencia. Era un verdadero ejemplo, que todas consideraban y querían.

Esta mañana se efectuó el sepelio de sus restos, asistiendo numerosísima concurrencia del gremio docente y relaciones de la familia.

Afecta este duelo a los hogares de Nocetto, Cufré, Lanzani, Dovo, Coca, Galecrán, Bianchi y Rivero.

* * *

París está desesperado, porque Versalles está a punto de perder los espléndidos olmos que bordean sus avenidas. En la época de la gran movilización, centenares de caballos fueron concentrados allí, con los resultados más desastrosos para los árboles, que eran viejos cuando María Antonieta era joven. Gradualmente, los olmos han ido muriéndose, a pesar del cuidado científico que se les ha prodigado, y ahora hay que derribarlos. Un sacrificio más de la guerra, y, en este caso, bien doloroso, por cierto.

—Los hombres que regresan de Londres comentan frecuentemente la diferencia de la vida nocturna de la capital inglesa con la de París. Por ejemplo, en Londres el baile no ha sido suprimido, mientras en Francia los bailes particulares son considerados o clasificados como pecados prohibidos. Pero el baile profesional abunda y ninguna de las bailarinas o cuerpos de baile de los teatros han sido suprimidos. Y, sin embargo, ningún ciudadano se atreve, en privado, a confesar su inclinación al baile. Aquellos que saben las cosa, están al tanto de que Mitchine, la pequeña profesora de baile de la avenida de Jena, agasaja en su casa grupos de personas que, vergonzosamente, bailan todas las noches entre seis y ocho, y aunque la música se reduce a un simple piano, parece que gozan en grande.

Ciertamente, el país no sufre y nadie se perjudica por el ejercicio, y esto les ayuda a olvidar los horrores y penas que, como un manto funerario, cae sobre todo apenas la calle obscura los vuelve a engolfar en su seno.

* * *

Ha fallecido hoy el señor Albino Rivero, persona muy considerada en el vasto círculo de sus vinculaciones, entre las cuales la noticia de su muerte causará sincero pesar.

Mañana se efectuará el sepelio de sus restos, en el cementerio de Flores, a las 10 de la mañana.

* * *

La señora Dolores Lavalle de Lavalle continúa en cama hasta asegurar la completa mejoría de su estado.

—Continúa mejor la señora Felisa Bouquet Roldán de Peña.

—Sigue siendo grave el estado de la señora Edelmira Díaz de D'Amico.

—Enferma, la señora Amanda Mayol de Ezcurra.

—Se encuentra enfermo el señor Justo Villegas.

—Mejor, la señora Consuelo Moreno de Dupuy de Lome.

* * *

Ayer se efectuó el sepelio de los restos de la señora Amelia M. de Urquiza, cuyo fallecimiento ha sido muy lamentado.

Al acto asistió numerosa concurrencia.

* * *

De las afecciones corrientes en esta época del año, la más difundida es la gripe o influenza.

La influenza se presenta en varias formas. Nos referimos a la más común, fiebre, depresión general, dolores en la cintura y en los huesos, como también en la garganta, y a veces en los oídos y en los ojos; todo ello amén de un fuerte catarro. Lo prudente es recurrir a los auxilios del médico, pero los que no se decidan a ello, harán bien en observar desde luego dieta láctea, mientras la fiebre subsista, y aun será conveniente mezclar la leche con un poco de agua mineral. Cuando la fiebre comience a ceder, podrá tomar el enfermo un poco de caldo. En todo caso tomará con abundancia, té, limonada o naranjada, a fin de ayudar a eliminar las toxinas. Al propio tiempo será bueno cuidar escrupulosamente la desinfección de la boca y nariz empleando par esta última una pomada compuesta de 30 gramos de vaselina blanca, 3 gramos de ácido bórico y 10 centígramos de mentol.

Tres veces por día se introducirá en las fosa nasales un poco de esta pomada. Para la desinfección bucal, se preparará una solución de 50 gramos de alcohol de 90 grados, 5 gramos de cloral y un gramo de esencia de menta. Una cucharada chica en un vaso de agua tibia proporcionará un agradable antiséptico.

Será conveniente tomar desde luego un purgante. Se aconseja también la siguiente poción a razón de una cucharada cada hora o dos horas:

Acetato de amoníaco 10 gramos, licor de Hofmann 5 gramos, tintura de canela 5 gramos, jarabe de menta 30 gramos, agua de melisa 120 gramos.

Para combatir la fiebre puede tomarse esta preparación: sulfato de quinina 25 gramos, antipirina 75 gramos.

* * *

En los salones del Majestic Hotel se celebrará el próximo domingo un "five o'clock tea" a beneficio de la obra del internado de artes y oficios para niños pobres, que tiene entre manos la Sociedad Hermandad de Beneficencia.

Será una fiesta de amplios y lucidos contornos, que congregará numerosa y distinguida concurrencia.

La entrada ha sido fijada en tres pesos, con opción al te.

Los pedidos y pagos pueden hacerse en Río Bamba 991, por teléfono número 862 Juncal.

Firman las invitaciones las señoras: Rebeca P. del M. de Fraga, Celina Atucha de Battilana, María E. V. de González Videla, Susana Hughes de Bombal, Clara Calaza de Mackintoch, Delia P. M. de Claros, Sara Reynoso de Castaño, Margarita M. de González Oliver, María Susana N. de Díaz de Vivar, María T. Escalada de Ocantos, Emma del Carril de Erdmann, Angela P. de Saubidet, [illegible]na M. de Merlini, Paulina Parravicini, [illegible] Paravicini, María D. de Storni, Lola Cerri..., [illegible] Fredenhagen, Elvira R. de Wernicke, [illegible] G. P. de Tarnassi, Dominga Falcón [illegible]ntes.

Señoritas: Ra... [illegible] Huergo, Zulema y Delia Ceballos, [illegible] Paz, María Lidia Rodríguez [illegible], O'Roarke, María Inés [illegible] y Pe..., Delia Castellanos, Zulema [illegible], Villanueva Saravi, Rebec... [illegible] ...0 metros, [illegible] María Celia [illegible] hizo 700 [illegible] 55 kilos.

* * *

Realizóse anoche en el restaurant del pasaje Güemes la comida que los amigos y admiradores del poeta Luis Urbina le ofrecían con motivo de su próximo viaje a España.

Brindó la demostración el doctor Ignacio Córdoba (hijo), en frases conceptuosas y galanas, contestando en igual forma el obsequiado.

Fueron comensales los señores:

Ministro de Méjico, doctor Isidro Fabela, doctor Ignacio Córdoba (hijo), doctor Joaquín Rubianes, doctor José Ingenieros, el secretario de la legación de Méjico, los señores Ignacio Orzali, Sebastián Chico, Emilio Berisso, Coronado Zarco, Luis Berisso, N. Couto y varios otros.

* * *

Se ausentó para Rosario, donde establecerá consultorio, la doctora en medicina señorita Amparo Lafarga.

* * *

Esta tarde serán inhumados en el cementerio del Norte los restos de la señora Malvina Boyé de Franzoni, fallecida ayer.

El acto ha de motivar una elocuente demostración del general sentimiento que la muerte de la señora de Franzoni ha causado.

* * *

El hecho es que las damas han abandonado definitivamente la moda antigua del corsé, y eso por sí denota que se ha dado un paso adelante pues estos corsés que se abrochaban atrás han cedido su lugar al corsé Gossard.

Este corsé mejora la figura fea y la convierte gradualmente en contornos hermosos, y le da la actitud natural. Empero, eso no se hace en un minuto; es obra de tiempo, mientras que el corsé es elegido por expertas corseteras, que eligen aquel modelo más conveniente para el cuerpo de cada cliente; un modelo que ejerce presión en donde la carne es demasiado exuberante y deja en completa libertad en donde no haya suficiente.

De esta manera, por el uso de una serie de corsés Gossard se puede corregir una figura desproporcionada, hasta llegar a las formas más estéticas; esta es la verdadera misión del corsé y el arte de la corsetería.

* * *

Han llegado:

De Córdoba, el doctor Eliseo Segura y su señora Josefina Ayerza.

—De Mendoza, los señores Eduardo García González y Guillermo Videla.

—De Salta, el teniente coronel Faustino Gutiérrez y su señora Catalina Plate.

—Del Chaco, los señores Carlos Hecu, Francisco Méndes Goncalves, Federico Terrero y Eduardo G. Moreno.

—De 9 de Julio, el doctor Guillermo Bosch Arena.

* * *

De La Plata:

Con motivo del trigésimo cuarto aniversario de la fundación de la facultad de agronomía se organizan festejos para el 6 del corriente.

Entre otros números se anuncia un "garden party" en los jardines de la facultad, un banquete y una representación teatral, en la que tomarán parte algunos de los estudiantes.

Ha fallecido ayer, la señora Ana B. de Abella virtuosa dama muy vinculada en nuestra sociedad.

Era madre de los doctores Enrique y Manuel Abella.

—El centro estudiantes de ciencias médicas recientemente constituído en esta ciudad dará para mediados de agosto próximo una fiesta humorística que se llevará a cabo en uno de nuestros coliseos para reunir fondos con objeto de instalar consultorios gratuitos.

—Estuvo ayer en ésta el doctor Manuel Augusto Montes de Oca.

—Ayer se realizó una interesante reunión en casa del señor Alfredo Gamboa, motivada por el cumpleaños de su hija Rita.

—Se encuentra enferma de cuidado, la señorita María Jenara de la Serna Maldonado.

—Mejor, doña Fidela Rodríguez de Ocampo.

—En breve será sometido a una operación quirúrgica el doctor Ernesto Larrain.

—Mejor el doctor Fernando A. Alvarez.

—El sábado próximo los amigos del señor Ernesto Ramírez (hijo), le ofrecerán una comida en el restaurant Pellitti, festejando la terminación de sus estudios de escribano.

—De Lomas de Zamora llegó el doctor Julio M. Fonrouge.

—Regresó al Azul, el doctor Ismael López Merino.

—Para la capital federal, el señor José María Veyga.

—Para el mismo punto, la señora Isabel P. de Pinto y su hija Juana.

—De igual destino llegaron el doctor Emilio Molina Carranza y su señora Angélica Gazcón.

* * *

Han partido:

Para Cacheuta, el señor Mariano Etchegaray, su señora Mary Casá y la señorita Carlota Casá.

—Para el mismo punto, la señora Esther L. de Bonorino.

—Para Corrientes, el doctor Ramón Beltrán.

—Para Mendoza, los señores Gregorio Amespil y familia y Ricardo de la Serna.

—Para Los Patos, el señor Alberto Sánchez Terrero.

—Para Montevideo fray Raimundo Gabelich.

* * *

De Rosario:

Dió margen a una brillante reunión social la inauguración de la kermesse a beneficio del Hospicio de Huérfanos.

Lo más selecto de nuestro mundo social se dió cita en el lucido festival, contribuyendo a su éxito social y pecuniario.

—Continúan los preparativos para el "five o'clock tea" que a favor de los Asilos Maternales se realizará en el salón de recepciones de la municipalidad.

En breve quedará designada la comisión de señoritas que auspiciará la fiesta.

—En la intimidad se bendice esta noche el enlace de la señorita Sara Esther Homan con el señor Moisés Jurado.

—En el teatro Colón se realizarán el sábado y domingo próximo dos grandes conciertos a cargo de la banda municipal de ésa, dirigida por el profesor Malvagni.

INFORMACIÓN GENERAL

FEDERACION PROFESIONAL ARGENTINA DE LOS C. OBREROS

Los gremios que constituyen la Federación Profesional Argentina, compenetrados de la importancia de constituir definitivamente las autoridades de la mesa directiva, resolvieron, en la asamblea general efectuada anoche, dejar constituída la comisión directiva, en la siguiente forma:

Presidente, Tomás Vergamo; vicepresidente, ingeniero Hilario Villegas Ortega; secretario general, Gastón Gontier; secretarios: Arturo Fernández Silva y Rodolfo Montero Goyena; tesorero, José Botto; protesorero, Antonio Arando; vocales: todos los presidentes de las comisiones directivas de los gremios adheridos a la Federación Profesional Argentina; delegado de la honorable junta de gobierno, señor ingeniero Virgilio Bonetti.

La Federación Profesional Argentina ha resuelto que los días de reunión sean los sábados a las 5 p. m.

INSTITUTO POPULAR DE CONFERENCIAS

[illegible] instituto ha organizado una [illegible] Gustavo Franceschi [illegible] conferencia sobre: "Función social de la propiedad privada en la República Argentina".

UNIVERSIDAD LIBRE

Mañana, a las 8.30 p. m., el señor Mariano A. Barrenechea, iniciará una serie de ocho lecturas sobre el tema "La historia y la estética de la ópera", en el salón de actos públicos de la escuela Nicolás Avellaneda, Talcahuano y Viamonte, de acuerdo con el siguiente programa.

1. Orígenes y antecedentes históricos de la ópera; 2. La ópera clásica; 3. La ópera bufa; 4. La ópera en Francia: Gluck; 5. La ópera en Alemania: Mozart y su "Don Juan"; 6. La ópera moderna en Italia, Francia y Alemania; 7. Ricardo Wagner y sus obras teatrales ante la historia y la estética de la ópera; 8. La ópera contemporánea.

ANIVERSARIO DE LA RECONQUISTA

El comité de homenaje a los héroes de 1806-1807, prosigue con toda actividad los trabajos para conmemorar el 12 del actual el 110 aniversario de la Reconquista.

Con tal motivo se han mandado acuñar medallas conmemorativas, al mismo tiempo que se ha solicitado del ministerio de instrucción pública y del Consejo nacional de educación, que el 11, víspera de la gloriosa fecha, se den conferencias alusivas al acto, en todos los establecimientos de su dependencia.

Son con este motivo, numerosas son las adhesiones que se han recibido ya, entre ellas las de los alumnos de las universidades, colegios nacionales e institutos incorporados que preparan una gran manifestación para el citado día.

Como es de práctica, el Tedeum será oficiado en el histórico templo de Santo Domingo, al que serán invitados las autoridades y principales familias de nuestra sociedad.

CIRCULO MILITAR

Tendrá lugar el sábado 4 del corriente a las 4 1|2 p. m. en el local del Círculo Militar las conferencias periódicas que ha resuelto efectuar la comisión directiva, estando la anunciada a cargo del doctor Manuel Carlés quien tratará sobre "El espíritu militar en la República Argentina".

INSTITUCION ERNESTO TORQUIST

La marcha de esta institución filantrópica, no puedo ser más satisfactoria. Creada con el objeto de ayudar a empleados para conseguir viviendas propias e inmejorables condiciones, ha cumplido, bien dirigida, ampliamente con sus fines. Así la memoria, balance general e inventario que acaba de publicar, acusa nuevos préstamos hechos en las mismas condiciones de liberalidad que acostumbra. El total del valor de los inmuebles concedidos con promesas de [illegible] ascienden a 850.492 $, lo que [illegible] una idea exacta de la obra bené[fica] realizada.

FESTIVAL DE BENEFICENCIA

La comisión de la sociedad [Pro]tectora de la capilla de la Santísima Trinidad, efectuará el 12 del actual a las 4 p. m. un te concierto a beneficio de dicha institución, en los salones del Majestic Hotel.

El precio de las entradas con opción al te ha sido fijado en 2 pesos y pueden solicitarse a las calles French 2414, Sarmiento 2607 o por teléfono al No. 3859 Juncal.

EX-ALUMNOS DEL C. LASALLE

Hoy a las 8.30 p. m. tiene lugar el concierto que anunciamos oportunamente, concierto auspiciado por la asociación ex-alumnos del colegio "Lasalle", en los salones del Príncipe George's Hall. Figuran en el programa confeccionado al efecto selectos números musicales a cargo de conocidos ejecutantes.

ASOCIACION PROPIETARIOS DE CARROS DE LA CAPITAL

De acuerdo por lo dispuesto en sus estatutos, esta sociedad celebrará el viernes 10 del presente, a las 8.30 p. m., en el local Venezuela 1749, una asamblea general ordinaria para tratar diversos asuntos relacionados con su marcha.

HOMENAJE

Esta noche a las 8.30, en el local de la Sociedad Científica Argentina, Cevallos 269, se llevará a cabo la reunión a que han sido convocados los miembros de la comisión de homenaje a la delicada poetisa que fué Carolina Muzilli.

A esta asamblea pueden asistir todas las personas que lo deseen, hayan o no sido invitadas.

SOCIEDAD ARGENTINA DE PEDIATRIA

Mañana a las 10.30 a. m., bajo la presidencia del doctor Mamerto Acuña, celebrará su séptima sesión ordinaria en el hospital San Roque la Sociedad Argentina de Pediatría.

La orden del día a tratarse es la siguiente:

Asuntos entrados; Perforación de úlcera tífica, por el doctor Marcelo Viñas; Exostosis osteogénicas, por el doctor Daniel J. Cranwell; Sobre un caso de hidrocefalía, curado de un modo imprevisto por la punción lumbar, por los doctores Miguel A. Santos y Víctor Widacowich; Dos casos clínicos, por el doctor Carlos Roberson Lavalle; y Anemia tuberculosa, por el doctor Gregorio Aráoz Alfaro.

CLUB SINDICAL DE EMPLEADOS

Mañana a las 9 p. m., se iniciarán, en el local social de este club, calle Suipacha 272, las clases de corte y confección, debiendo concurrir a la hora indicada las alumnas inscriptas.

—El sábado 4 de agosto, a las [illegible] p. m., el doctor Del Toro y Gómez dará una conferencia sobre "El comercio y la cultura literaria".

SOCIEDAD ANONIMA VALENTIN SANTAMARIA LTDA.

En la asamblea de esta sociedad, luego de leída y aprobada [illegible] titulares los accionistas: Ingeniero Julio Alvarez de Toledo, doctor Alberto Campos Otamendi, doctor Julio Pavía, doctor Pedro F. Villalba Maturana, doctor Simón de Irigoyen Iriondo y profesores normales señores Daniel F. Brunati e Ignacio Santa María.

Suplentes: Ingeniero Federico Tarragó, teniente del ejército Juan C. de Irigoyen y presbítero Matías Ca[illegible]po.

También resultó electo síndico titular el contador público don Manuel A. Molina, y suplente el escribano Juan Pablo Oporto.

El inspector de justicia, presente en la reunión, aprobó todo lo actuado durante la asamblea.

UNIVERSIDAD POPULAR "BERNARDO DE IRIGOYEN"

En el local de la universidad, M. de Oca 455, hoy a las 7.30, se inaugurarán los cursos de corte y confección y mañana quedarán habilitados también a la hora citada los cursos siguientes, para niñas.

De 7.30 a 8.30 p. m., corte y confección, Francés, Flores y sombreros, anunciándose para en breve la apertura de las inscripciones para estos últimos.

DEMOSTRACION

Con motivo del reciente ascenso de que ha sido objeto el señor Rafael Rejahini, elevado al cargo de inspector del telégrafo de la Provincia, con asiento en esta capital, por decreto del interventor señor Cantilo y el señor ministro doctor De Bary, numerosas son las manifestaciones de simpatía y telegramas de felicitación que ha recibido.

Esta designación recaída en la persona del señor Rejahini, es tanto más plausible, cuanto el designado es persona de una brillante foja de servicios en la repartición citada, a cuyo adelanto ha contribuído con puntual y constante labor.

LA UNION GREMIAL

Esta sociedad anónima cooperativa de seguros y crédito, de la ciudad de Rosario, ha publicado la memoria y balance general correspondiente al 8.o ejercicio de la sociedad, el que fué aprobado por la asamblea ordinaria, que se realizó en el mes de julio.

Por ella puede apreciarse que el estado de la sociedad es próspero y llena cumplidamente sus fines.

MANIFESTACION A URBINA

Anoche se sirvió en el restaurant Florida el banquete que algunos amigos ofrecían al poeta Urbina, con motivo de su próximo regreso a Méjico.

La manifestación se desarrolló dentro de un perfecto ambiente de cordialidad, cambiándose al final expresivos brindis.

Precios de LEÑA HACHADA
para Cocina y Calefacción
POR CADA MIL KILOS
QUEBRACHO COLORADO .... $ 32
ÑANDUBAY (Muy fuerte) .... " 30
TIPO ESPECIAL PARA CALEFACCIÓN
10 A 20 CENTS. x. 40 A 50 CENTS. DE LARGO
QUEBRACHO COLORADO .... $ 30
ROMA Y Cía.
TELEFONOS Cooperativa 253, Avellaneda — Unión Telefónica 75, 95 y 296, Barracas
66-70 Pavón — Avellaneda

"Fiat Lux"
Establecida en 1913
INVESTIGACIONES PARTICULARES
Autorizada por la Policía Oficial
Calle Lavalle 1481, Bs. As.
Vigilancias, seguimientos, paraderos, defraudaciones, vigilancias de casas en quiebra, informes particulares y comerciales, etc. Dirigida por ex empleado de la Policía de la Capital y Rosario de Santa Fe. "Seriedad y Reserva", garantizamos nuestra competencia con informes a satisfacción.

FABRICA E IMPORTACIÓN DE MUEBLES
Casa Fundada en 1884
ARTURO BARZI
TAPICERIA Y CORTINADOS
RIVADAVIA 2201

ARTE Y TEATRO

EN EL COLON

...turno par recibió anoche con agrado "Marouf", que es seguramente uno de los más bellos espectáculos que se han visto en el Colón.

...señoras Vallin Pardo y Moreno, los señores Crabbe, Journet, ... y Azzolini hicieron las delicias del público que los aplaudió entusiastamente, así como al maestro Marinuzzi.

El cuerpo de baile, a cuyo frente ...ban las señoritas Dourga y Ba..., tuvo también su parte en el éxito.

...noche los abonados del turno ...oirán por segunda vez "Il sog-...alma".

Para el sábado se anuncia en función extraordinaria a beneficio del Hospital San Roque, "Marouf", y dado el éxito que esta obra ha tenido, ... seguramente un lleno desbordante.

La empresa, a fin de dar lugar a los ensayos de "La walkyria", ha obtenido el consentimiento de la comisión municipal del Colón para prorrogar la temporada en dos días más, es decir, hasta el 9 del corriente. En tal virtud, las funciones de abono del viernes 3 y sábado 4, se transfieren para los días 8 y 9, correspondiendo el número 24 del turno impar al día 8 y número 23 del par al día 9.

El viernes se hará una última popularísima con "Tosca" a pesos 5 la platea y el sábado "Marouf" a beneficio del hospital San Roque.

GACETILLA

...TACION DEL REAL DE MADRID

Los señores Da Rosa y Mochi han retirado su propuesta para el arrendamiento del importante teatro madrileño en vista de que el gobierno español ha nombrado nuevamente comisario regio de dicho coliseo al conde Casal, persona que en los últimos tiempos ha sido muy discutida y que ha sido alejado del Real a consecuencia de varios cientos de miles de pesetas que se perdieron en la última temporada, amen de numerosas acusaciones de que fué objeto.

BAILES RUSOS EN MONTEVIDEO Y CHILE

La célebre troupe de bailes rusos está obteniendo un éxito extraordinario y noche a noche se agotan las localidades del Solís; por otra parte la troupe de la célebre Pawlova pronto vendrá al Coliseo, consiguiendo un éxito análogo en Chile, de manera que estamos en el apogeo de la coreografía, y es de felicitarse, ya se trata de espectáculo feéricos de un arte superior.

ODEON

Esta noche, en segunda función de abono, la compañía Thuillier pondrá en escena, por primera vez, la comedia de Linares Rivas "María Victoria", una de las buenas producciones del distinguido comediógrafo.

El reparto es el siguiente: María ..., señorita Palou; Eugenia, señora Gelabert; Marquesa, señora ...; Miss Kety, señorita Herrero; ... de Mirbell, señora Ortega; Pa..., señorita Ponce; Juan, conde ..., señor Pena; ... [illegible]

OPERA

Esta noche se dará la última representación de "La duquesa del Bal Tabarín" que ha proporcionado a esta compañía excelentes entradas.

Mañana cede el turno a "La señorita del cinematógrafo", opereta del maestro Weinberger adaptada al español por el señor Castillo y el maestro Lama.

La empresa tiene fundadas esperanzas de éxito en este estreno, pues la obra será presentada con toda propiedad y ha sido ensayada con esmero.

"LOS CUATRO ROBINSONES"

La empresa del teatro Avenida que viene dando repetidas y elocuentes pruebas de que sabe corresponder al favor que el público dispensa a la compañía que actúa en dicho teatro, vuelve a demostrar su celo porque la temporada tan acertadamente iniciada, se sostenga sin vacilaciones perjudiciales ... [illegible] ... y Muñoz Seca. La empresa Sierra ha obtenido la exclusividad de esta obra.

"Los cuatro Robinsones" fué estrenada últimamente en Madrid en el teatro de la Comedia, con éxito ruidoso y continúa aún ocupando el cartel del referido teatro.

La empresa del Avenida ha encomendado al reputado escenógrafo Lancillotti las decoraciones necesarias y a la sastrería Musso la confección del vestuario, a fin de presentar la obra con toda propiedad.

Los ensayos darán principio hoy y se cree poderla estrenar a mediados del presente.

COLISEO

Recordamos que esta noche se realiza el gran festival artístico organizado por el Patronato Español y a beneficio del mismo.

En nuestra edición de ayer dimos el interesante programa cuya parte principal la constituye la participación de la eminente soprano señora María Barrientos, quien, a parte de algunas arias de ópera, cantará canciones españolas acompañada por la ...oletivos del Coral Catalá. ...apoderándose han sido pedidas ...basseville casi en su totalidad. ... [illegible]

GALERIA TEATRAL DE "LA EPOCA"

María Martínez, "La Mexicana", eximia bailarina que debutará próximamente en el Teatro Esmeralda.

AVENIDA

... [illegible] ...ción de las 10 estrena la compañía López Silva el sainete lírico "La poca lacha", original de Pigarelo y González Lara, música del maestro Ubech, obrita que por sus situaciones cómicas dará oportunidad de lucimiento a sus principales intérpretes.

El reparto es como sigue:

Lola, señora Rovira; Mercedes, señora Ronrée; La seña Isidra, señora Peris; Desideria, señora ...nez; El señor Pepe, señor Ligero; Juan de Dios, señor Sanjuan; Vi..., señor de la Vega; Olegario, señor Montenegro; Ubaldo, señor Colfino, señor Sánchez; Argimerito, ... Varela; Un chico, señor Och...; Anacleto, señor Marín; Feo, señor Cardona; Idem 2o., señor C...

En segunda se repite "Ranza libre", que el público ha recibido con complacencia.

En última "El asombro de Damasco" cuyo éxito sigue.

En vermouth el sainete de hermanos Quintero y el maestro Serrano, "La reina mora", en cuya interpretación se luce la primera tiple señora Clotilde Rovira.

Se anuncia para el viernes el estreno de "Serafín el pintu", el regocijante sainete de Carlos Arniches, donde la primera tiple cómica señorita Pastor, consigue uno de los mejores éxitos interpretativos de su repertorio en el simpático rol de Dorotea.

NACIONAL

En sección vermouth irá el sainete de Augusto Garrido y maestro Carrilero, "Fresco el an...".

En segunda de la noche, "alma del tango", de Roberto Cayol y de Bassi. En tercera, la revista de Lining y el maestro Payá, "La hora mundial". En última, la ...orada de Escobar "La muerte de vivo".

Como ya lo hemos anunciado, el viernes se estrena "El gra...ariscal", de Agustín Fontanel y el maestro Nolatti Almeyda.

En tanto se preparan "Dos dobles" de Novión y Ballón Hera, y "Choque nocturno", de Gas Velloso.

SAN MARTIN

Siguen viéndose favorecidos los últimos espectáculos que realiza compañía Rosich-Ballerini.

En sección vermouth, la última producción de José Antonio Saldías, "Blasones de plata", continúa aplaudiéndose.

En función nocturna, sigue en el cartel "El vuelo nupcial", una de las buenas comedias de Iglesias Paz, presentada con mucha propiedad e interpretada con bastante acierto.

La compañía termina su temporada el domingo próximo, embarcándose el lunes para Montevideo.

ESPECTACULOS DE FRANK BOWN

Nos comunica la empresa del teatro San Martín, que desde hoy queda abierto en la secretaría del mismo, Sarmiento 752, un abono único a seis matinées de jueves y domingos, para la compañía ecuestre acrobática Frank Brown.

Como ya se ha anunciado, la "trouppe" dirigida por el popular clown, hará su presentación el miércoles próximo, contando con un buen número de novedades que prepara y selecciona su director.

La temporada en el San Martín se prolongará durante todo el mes de agosto, con cambios frecuentes en el programa.

MARCONI

Los programas de este teatro anuncian para esta noche la ópera en 5 actos del maestro Gounod "Fausto". ...n su debut el tenor Pedro Massoli, el barítono Alberto Terrones y el bajo Carlos Carrera, tres buenos elementos que hemos aplaudido en diferentes compañías de ópera popular.

Completan el cuadro de intérpretes las sopranos: C. Badessi, M. Río y A. Galligani.

Posiblemente ... próximo ...

ARGENTINO

Sigue el público aplaudiendo en el vaudeville de García Velloso "El mascotón", la labor de los artistas y muy especialmente a Parravicini que, noche a noche, hace derroche de sus inagotables recursos de actor cómico poniendo en juego para el éxito sus recursos personales infalibles.

No obstante la seguridad de que "El mascotón" tendrá aún una larga permanencia en el cartel y de acuerdo con el sistema de esta compañía que ensaya esmeradamente las obras, poniéndolas en escena cuando hay pleno dominio de los respectivos papeles, se ha empezado a ensayar el primer acto de una comedia en tres actos original del director artístico de la compañía D. Alberto Novión.

La nueva producción del aplaudido sainetero, que será el próximo estreno, no tiene título todavía.

BUENOS AIRES

Vuelve al cartel ocupando la segunda sección de la noche el sainete de Peralta y el maestro de Bassi "El conflicto de la esquina". En tercera se repite "La mangacha" de Carlos de Paoli y el maestro Castro Calatayud, recientemente estrenado.

"S. E. Don Agénor Saladillo" ocupa como de costumbre las secciones vermouth y última de la noche.

Aun no se ha fijado la fecha para el estreno de "El tenor de Florida", original de Roberto Cayol y el maestro de Bassi, pieza en la cual hará su presentación la aplaudida primera tiple señora Laura Núñez, elemento ventajosamente conocido en nuestros círculos teatrales que viene a reforzar el elenco femenino de la compañía Muiño-Alippi.

VICTORIA

Fué bien recibida por el numeroso público que asistió la comedia dramática de Pedro Muñoz Seca "El príncipe Juanón" estrenada anoche por la compañía Díaz de la Haza.

El festivo autor se ha apartado de su género de risa abordando una obra de corte sentimental y con ciertas tendencias al melodrama. En general la obra está bien tramada y los personajes trazados con vigor y el diálogo sostenido con brío.

El público aplaudió repetidas escenas. La interpretación buena, destacándose, como siempre, la labor de los actores Díaz de la Haza, Artigas y señora Josefina Díaz; los demás, discretos.

Esta noche se repite "El príncipe Juanón".

Mañana en matinée irá "La zagala" de los Quinteros.

VARIEDADES

—En el teatro Esmeralda el dueto cómico Negri-Appiani, que constituye el mejor éxito del género, ha estrenado recientemente el tango del Dr. Alsina y Pérez Freire "Probá que te va gustar", que ha sido recibido entusiastamente por el público. Lo repiten todos los días con aplausos prolongados que le aseguran una triunfal permanencia en el repertorio.

—Ha reaparecido en el Empire Theatre el dúo criollo Gardell-Razano, número que nuestro público conoce ventajosamente y que se aplaude con entusiasmo. Comparte con ellos la preferencia del público la tonadillera Anita García, que canta con gracia.

—Mañana jueves, como de costumbre, se realiza una matinée en el Casino dedicada a las familias y en la cual intervienen todos los números de la compañía de atracciones incluso el gran music-hall de monos.

FILMS

—En breve se dará comienzo en el teatro Esmeralda a la exhibición del film de aventuras "El teléfono de la muerte", dividido en varias series.

—El viernes se estrenará en el Palace Theatre la interesante films "La víctima del zarismo" que reproduce escenas de la vida en Rusia bajo el régimen autocrático.

—En el Select se estrenarán hoy: "Los modernos galeotes" interpretada por Mary Sickport y "El último acto" por Bessie Baniscale. Mañana se exhibirá por primera vez "Los domadores de corazones", creación cinematográfica de la inteligente actriz Fannie Ward.

—En el biógrafo Lavalle se estrena hoy el drama en 20 partes "El jorobado de Haller".

—En el Real Cine se estrenan hoy las dos primeras series de "El teléfono de la muerte".

—En el American Palace se exhibirá esta noche el film 'Héctor Fieramosca" que reproduce escenas culminantes de la vida de este interesante personaje histórico que actuó en la luctuosa época de los Borgia.

—En el teatro de la Princesa se estrenan hoy "La duquesa" en 18 partes y "La carrera de la muerte", intenso drama en 30 partes.

CONCIERTOS

ARTHUR RUBINSTEIN

El sexto y último concierto por este pianista se efectúa esta tarde, a las cinco, en el Odeón.

Se ejecutará el siguiente programa:

1. Sonata, op. 31, núm. 2: Beethoven. Largo, Allegro, Allegreto.
2. Impromptu: Schubert. La tarde: Schumann. La noche: Schumann. La trileuse: Mendelsshon. Intermezzo-Rapsodia, op. 79, núm. 2: Brahus.
3. Fantasía, Scriabine. Reflexs dans l'eau. Soirée dans Grenade: Debussy. Arabescas, sobre el "Danubio azul": Strauss.

Insirucción pública

CONSEJO NACIONAL DE EDUCACION

El Consejo Nacional de Educación en su última sesión ha adoptado las siguientes resoluciones:

Nombramientos—

Nombrar a la profesora normal, señorita Juana Rossi, directora de la escuela infantil recientemente creada en el distrito 7o., con carácter provisional, acordándose la efectividad cuando la Inspección técnica general informe que la escuela se encuentra en pleno funcionamiento.

—Nombrar vice-director de la escuela N. 1 del C. E. 1o., al actual vice-director de la escuela N. 2 del distrito 16o., profesor normal Antonio Vidal.

—Nombrar directora de la escuela N. 17 "Monte Rico" (Tucumán), a la maestra normal señora Mercedes M. de la Zorda.

—Nombrar maestros de tercera categoría para las escuelas Nros. 13 y 17 a los maestros normales, señores Carlos I. Gallo y Vicente Modesto Violante, respectivamente.

—Nombrar maestros de segunda y tercera categoría para la escuela número 17 del C. E. 13o., al profesor normal Eduardo Adolfo Laurín y maestro normal don Alberto Crottogini, respectivamente.

—Nombrar maestra de tercera categoría de la escuela N. 2 de Formosa, a la maestra normal señorita Severa Mercedes Bay.

—Nombrar maestro ayudante de la escuela N. 30 de Santiago del Estero, a la maestra normal rural señorita Ana Abalos.

—Nombrar directora de la escuela N. 35 "La Florida" de Tucumán a la maestra normal señorita María Mercedes Ceferina Gray.

UNIVERSIDAD POPULAR DE LA BOCA

El curso de castellano y literatura que se dictará en esta universidad, tendrá el horario de martes y jueves de 8.30 á 9.20 y estará a cargo del doctor en filosofía y letras don Florián Oliver. La primera clase comenzará el jueves próximo.

—Mañana jueves, los alumnos del curso de Ciencias e industrias, deberán estar en la estación Constitución a las 8 de la mañana, a fin de concurrir a los talleres del ferrocarril del Sud, donde recibirán una clase práctica de mecánica general y relacionada con la teoría del miércoles, que se dictará como de costumbre.

CURSOS GRATUITOS DE FRANCES

En el local Estados Unidos 1558 empezarán a dictarse desde hoy todas las noches, los cursos gratuitos de francés.

ESCUELA POPULAR "HIPOLITO IRIGOYEN"

Hoy se iniciarán nuevos turnos de diversas materias, tanto de tarde como de noche.

La dirección se ha visto obligada a aumentar las horas, para satisfacer la enorme demanda de clases, habiendo también resuelto mantener más tiempo abierta la inscripción para las siguientes materias: Confección de sombreros, Labores en general, Inglés, Francés, Contabilidad, Teneduría de libros, Dibujo y pintura, Taquigrafía, Dactilografía, Aritmética, Algebra, Geometría, Trigonometría, Solfeo, Violín, Mandolín, Guitarra, Corte y confección, Años nacionales, Naval y Militar.

Los aspirantes de ambos sexos pueden inscribirse de 10 de la mañana a 10 de la noche, en el local de la escuela Victoria 452.

DE LA PLATA

LA LECHE

Desde hoy los lecheros comenzarán a llevar la leche a domicilio al precio de 0.15 centavos el litro, y en las ferias la venderán a un precio más bajo.

Es posible que el comisionado suspenda la venta de este artículo por cuenta de la municipalidad.

LAS FERIAS FRANCAS

El comisionado municipal solicitó del ministerio de obras públicas que formulara un presupuesto, para hacer las reparaciones necesarias en los mercados cedidos para la instalación de las ferias francas, porque se encuentran en malas condiciones de higiene y de seguridad.

Ayer fué enviado por dicho ministerio, un informe según el cual las obras que hay que efectuar en el mercado 25 de Mayo castarán 3000 pesos.

Como el gasto es muy grande, seguramente el comisionado desistirá de su proyecto de instalar las ferias francas en los mercados.

EL AZUCAR

En estos días llegará la partida de azúcar solicitada por el intendente municipal al gobierno de la nación, para ser vendida en las ferias francas de esta ciudad.

La venta se hará de la misma manera que en la capital federal, es decir, cada comprador no podrá adquirir más que uno o dos kilos, a fin de que pueda proveerse de este artículo el mayor número posible de personas.

UNIVERSITARIAS

Ayer se reunió la comisión directiva de la facultad de ciencias de la educación, habiendo resuelto lo siguiente:

Nombrar director de la revista al señor Pedro T. Grabre, debiendo este proponer el cuerpo de redactores; nombrar secretario de la biblioteca a la señora Aída Marchiano; designar una comisión encargada de reformar los estatutos; llevar a cabo un gran concurso, donde podrán tomar parte los alumnos de todos los profesorados de la república. Versará sobre cuatro temas, un tema pedagógico, uno filosófico, uno histórico y uno literario; enviar una circular invitando a todos los alumnos de los profesorados.

TEATROS Y CINES

Un crecido número de familias se congregó anoche en el Teatro Olimpo, para asistir a la representación de "El juicio de Salomón", zarzuela de Ferrer y música del maestro Tenés, dada por la compañía Palmada.

Fué interpretada esta obra con todo acierto, mereciendo aplausos de la concurrencia.

Para hoy se anuncia 'La piba de León XIII", "La alegría de España" (estreno) y "El juicio de Salomón".

—Han sido contratadas por la empresa de este cine los patinadores excéntricos Wolky and Wolky, los que debutarán hoy, pasándose además las siguientes cintas: "Verdad amarga" y "Motín a bordo".

Estas películas se exhibirán también en el Parque Avenida.

—Hoy debutará en el teatro cine París el dúo cómico lírico De Leo-Fourlay.

Además, se estrena la película titulada "Los contrabandistas de diamantes", interpretada por la actriz americana Hellen Holmes.

FERROCARRILES DEL ESTADO

Producido semanal

F. C. Central Norte Argentino, 1917, 424.454; 1916, 395.196; aumento, 29.258.

El producido de estas líneas alcanza a $ 10.794.750 moneda nacional en lo que va del año, lo que arroja un aumento de pesos 1.046.178 moneda nacional sobre lo recolectado en el mismo período del año pasado.

Ferrocarriles de fomento—

F. C. San Antonio, 1917, 3173; 1916, 3723; disminución, 550; F. C. Comodoro Rivadavia, 1917, 2755; 1916, 3157; disminución, 402; F. C. Puerto Deseado, 1917, 3371; 1916, 2251; aumento, 1120; F. C. Formosa a Embarcación, 1917, 4507; 1916, 3090; aumento, 1417.

El producido de estas líneas alcanza a pesos 887.744 moneda nacional en lo que va del año, lo que arroja un aumento de pesos 83.014 moneda nacional sobre la recolectado en el mismo período de 1916.

Estos datos corresponden a la semana que terminó el 28 de julio.

Liquidación INVERNAL

Las nuevas, enormes y sensacionales rebajas efectuadas en nuestros surtidos de invierno, rebasan el límite de lo normal para adquirir contornos verdaderamente extraordinarios.

PARA HOMBRES. SE LIQUIDAN: Trajes, Sobretodos, Botines, Guantes, Sombreros, Camisas, Camisetas, Medias, Bastones, Corbatas, Cuellos y Tiradores.

PARA SEÑORAS. SE LIQUIDAN: Vestidos, Tapados, Pieles, Tules, Guantes, Camisetas, Botas, Zapatos, Pañoletas, Sacos de punto, Batones, Blusas, Carteras y Sombreros.

PARA NIÑAS. SE LIQUIDAN: Sombreros, Sacos tejidos, Tapados, Trajes, Botas, Zapatos y Blusas.

PARA NIÑOS. SE LIQUIDAN: Sobretodos, Trajes, Tricotas, Sombreros, Polainas, Botines, Zapatos, Camisas, Camisetas y Delantales.

PARA BEBÉS. SE LIQUIDAN: Batitas, Tapaditos, Vestiditos, Gorritas, Medias y Zapatitos.

Para el Tocador. SE LIQUIDAN: Colonias de varias clases, Extractos, Lociones, Brillantinas, Cepillos y Juegos completos de «toilette».

PARA EL HOGAR. SE LIQUIDAN: Acolchados, Frazadas, Repasadores, Servilletas, Visillos, Stores, Cortinados, Juegos de Dormitorio, de Comedor, de Escritorio y una gran cantidad de Muebles todos importados.

Gath & Chaves asegura, que jamas se ha ofrecido al publico, oportunidad tan brillante de adquirir mercaderias de distinguido gusto y de calidad insuperable, en condiciones de precio tan extraordinariamente ventajosas. Visite nuestras Casas hoy mismo, y aquilatará el valor de nuestras palabras.

THE SOUTH AMERICAN STORES
GATH & CHAVES Ltd
CASA CENTRAL: FLORIDA Y CANGALLO
ANEXO: AV. DE MAYO, PERÚ Y RIVADAVIA

GRAN LIQUIDACION
de ALFOMBRAS y ARTICULOS de TAPICERIA
EMPIEZA HOY AGOSTO 1º

Alfombras "INDIA" de gran durabilidad

			Antes	Ahora
Mts.	3.70 x 3.75		150	120
„	3.75 x 4.35		170	140
„	3.70 x 4.70		182	150
Calidad extra:				
Mts.	3.66 x 4.60		390	300

Plaffoniers para luz eléctrica, muy elegantes, forrados en sedas Chinescas y Muselinas de Fantasía, gran variedad de dibujos y colores, cada una a $ 27.—, 25.—, 22.— 20.—, 15.— y $ 12.50 c/uno.

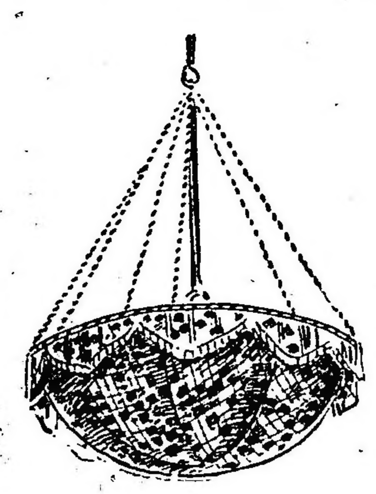

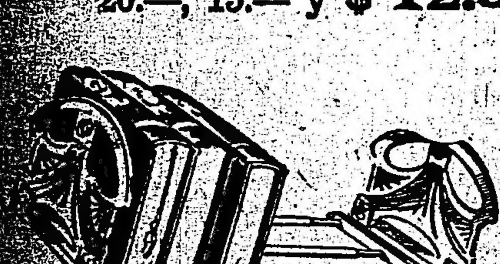

Una gran variedad de útiles prácticos para escritorio, en bronce cincelado. Porta - libros de extensión, distintos modelos, cada uno a $ 9 c/uno.

VISITENOS

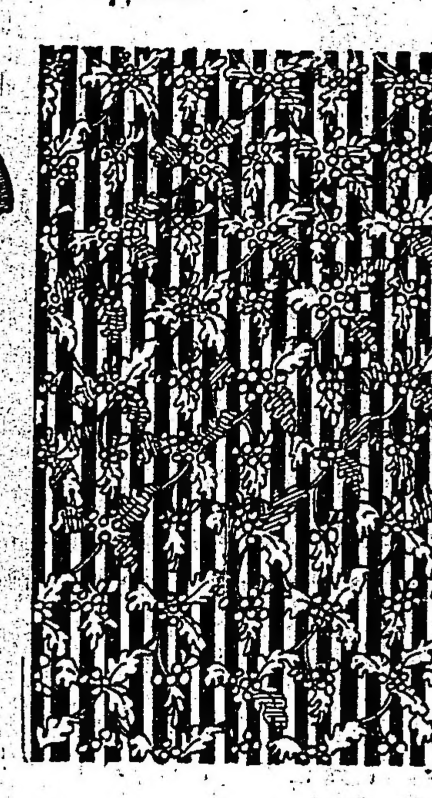

50.000 metros de cretona en liquidación Ancho 80 cm. según grabado 75 cts. el m.

FLORIDA 833 — Thompson Muebles Lda — BUENOS AIRES

CARRERAS DE CABALLOS

HIPODROMO ARGENTINO

LA REUNION DE MAÑANA

Comentarios y pronósticos

[illegible] se efectuará en Palermo [illegible] anunciada con un programa [illegible] la par de los mejores, es [illegible] por lo menos; [illegible] pruebas que lo [illegible] se hallan bien nutridas [illegible] factor este que [illegible] el ánimo de los aficionados [illegible] dividiendo a placé en esa [illegible] hasta el tercer [illegible].

En la prueba inicial del programa [illegible] premio Guayacán, [illegible] competidores han confirmado su anotación.

Bajo Hondo va muy pesado, pero [illegible] de ello el hijo de Orange [illegible] volver a obtener el triunfo. [illegible] cuenta con buenos ejercicios que en privado ha producido. [illegible] le gusta mucho la carrera.

[illegible] fué no placé en su última presentación, debiendo atribuirse esa mala performance a que largó bastante atrasado. Tiene buena carrera y puede rehabilitarse.

Chiribiribí será el favorito y el probable ganador de la carrera. [illegible] pensionista del stud Don Gonzalo salva los obstáculos con toda limpieza.

Hídrico se viene conduciendo regularmente en cuanta prueba toma parte. En esta ocasión recibe ventaja de Chiribiribí, y puede llegar a comprometer la victoria de éste.

Sobre una distancia de 1400 metros se disputará la segunda carrera de la tarde, donde varias de las anotadas cuentan con iguales probabilidades para alcanzar la victoria.

Resuelta debutó siendo cuarta de Sigma. Esa performance le da títulos para que en esta ocasión pueda abandonar la categoría de perdedora.

Inocencia figura honrosamente en cuanta carrera disputa. La hija de Fisherman tiene en esta oportunidad una brillante ocasión para conseguir su primer triunfo.

Lucania es una inédita perteneciente al stud Federal que viene a la carrera en condiciones de dar cuenta de las favoritas.

Quietud favorecida con un breve reposo, se ha puesto muy linda y será una de las candidatas que contará con opinión.

Un regular número de potrillos perdedores son los que han ratificado su inscripción en el premio Mangoré, base de la tercer prueba del programa.

Howitzer hará sus primeras armas en condiciones de obtener su primer victoria. El hijo de Pearl River en sus ejercicios se conduce discretamente.

Ibáñez reaparece después de haber gozado de un reposo con el cual ha ganado muchísimo. El pupilo del stud Armón tiene muchas probabilidades de salir airoso.

Frigio será uno de los concurrentes que contará con mayor opinión. El pupilo de la Petite Ecurie [illegible] la carrera con excelentes [illegible] en privado tiene [illegible]

[illegible] Difícil se hace la elección del presunto ganador del premio Gramillón, pues numerosos son los animales que bajarán a la liza a disputarse la prima ofrecida al vencedor.

Faucheur reaparece en condiciones de poder adjudicarse la victoria.

Librón, como el anterior, reaparece con muchas probabilidades de éxito.

Callejas cuenta con una buena corrida sobre la distancia de la prueba, y como sus contrarios no valen gran cosa, puede muy bien adjudicarse el triunfo.

Santurciano es enemigo teniendo en cuenta que anda corriendo mucho y que va liviano.

Secante con sólo 47 kilos es un gran candidato el hijo de Millenium. En sus ejercicios se desempeña con todo éxito.

Menos Uno curado radicalmente, reaparece en condiciones de poder ser el ganador.

Nieuport es otro con chance y dado el poco peso que le ha correspondido, es de tenerlo muy especialmente en cuenta, pero según parece no será presentado.

En el premio Marie Antoinette II catorce potrancas ganadoras serán las que bajarán a la liza para disputarse el premio.

Calia debe mejorar su última carrera donde fué cuarta de Marline. La pensionista del stud Don Gonzalo cuenta con ejercicios como para ser la ganadora.

Hada anda corriendo mucho y en esta prueba cuenta con bastantes probabilidades de salir airosa. Es la que tiene mayores títulos.

Pocha tiene una corrida sobre la distancia de la carrera, habiendo marcado un tiempo como para poder figurar en los puestos de preferencia.

Pomaré será una de las preferidas. Según algunas informaciones que tenemos sobre la hija de Orange, hace suponer que vencerá fácilmente a todas sus contrarias.

Sodeska viene a la prueba con buenos ejercicios que en privado tiene producidos, pero nos parece mucho tiro.

Geranium inspira en esta prueba mucha confianza a su ecurie, pues en sus trabajos se conduce como para alternar en los primeros puestos.

En el premio Fachinal, base de la sexta carrera del programa, varios serán los animales que se pondrán a las órdenes del starter.

Pacará que en tan buen estilo se adjudicó su última victoria, vuelve a tener en esta ocasión chance, para poder figurar con éxito.

Sunday en privado se desempeña bien y si respondiese a esos ejercicios diríamos que sería el probable ganador.

Submarino por la forma cómo obtuvo su última victoria no hay que descuidarlo, pues el hijo de Pippermint ha seguido en perfectas condiciones.

Piña, Protea y Lord Beatty, fracasando los anteriormente nombrados son los indicados a reemplazarlos en el disco.

Ocho competidores han ratificado su inscripción en los 1600 metros del premio Campanazo.

Sable ha continuado su preparación en óptimas condiciones, después de haber conquistado su último triunfo.

Corchito que correrá en ésta, puede andar cerca.

Cacique es serio enemigo, teniendo en cuenta lo mucho que está corriendo y la forma cómo venció a The Lad en su último compromiso.

Kilinga obtuvo una holgada victoria y puede volver a ganar.

The Lad es siempre un temible adversario. El hijo de Le Samaritain en privado corre mucho.

Submarino que se ha reservado para ésta, puede también ganar.

En el handicap final, sobre una distancia de 2200 metros, varios son los concurrentes que tienen probabilidades de salir airosos.

Mi Nene a pesar del peso que le ha correspondido, puede mejorar su última carrera que no debe tomarse en cuenta.

Marken será el preferido de la cátedra y el probable ganador. El hijo de Cyllene en privado corre mucho.

Perfidia con 49 kilos es el spor. La hija de Greenan cumple sus ejercicios con regularidad.

Librón que reaparece, y Britón por su carrera detrás de Profeta, son candidatos de tenerse en cuenta.

LOS COMPETIDORES DE MAÑANA

Apronte e informaciones generales

SUS PERFORMANCES

Como hemos hecho costumbre, en esta sección, nuestros lectores encontrarán una guía interesante, además de los últimos informes, los que facilitarán en mucho la tarea para hacer cálculos aproximados sobre cada uno de los concurrentes del programa que pasamos a detallar:

PRIMERA CARRERA

(Vallas)

Distancia 3500 metros

Bajo Hondo — Este hijo de Orange ha tenido en sus dos últimas presentaciones la siguiente figuración: con 77 kilos fué cuarto de Pan Solo 66, Piou Piou 80 y Curupí 67, en 2'50" 1|2 los 2500 metros, y luego ganó con 76, siendo segundo Piou Piou 79, tercero Tresillo 60, en 3'42" 2|5 los 3200 metros.

A pesar de la ventaja en el peso que dispensa, puede ganar.

Juanicó — Corrió una vez este año y fué con 52 kilos, no placé de Dividendo 56, en 1'39" los 1600 metros.

Es el lance.

Pan Solo — Ganó con 66 kilos [illegible] de Chiribiribí 63, en 2'49" la misma distancia.

Es serio enemigo.

Chiribiribí — Con 73 kilos fué segundo de Pocholo 71 en 2'52" 1|2 los 2500 metros, y luego ganó con 63, segundo Hídrico 62, tercero Dividendo 74, en 2'49" la misma distancia.

Debe ser el ganador.

Hídrico — Fué tercero con 71 kilos de Pocholo 71, segundo Chiribiribí 73 en 2'52" 1|2 los 2500 metros, y luego con 62 fué segundo de Chiribiribí 63, en 2'49" la misma distancia.

Les gusta bastante.

SEGUNDA CARRERA

Distancia, 1400 metros

Resuelta — Corrió una vez y fué cuarta de Sigma Inocencia y Mulhouse en 1'27" 1|5 los 1400 metros.

Lo trabajó D. Torterolo marcando 42" 1|5 los 700 metros. La hija de Diamond Jubilee es gran candidata.

Inocencia — Fué segunda de Sigma en 1'27" 1|5 los 1400 metros, y luego segunda de Sistrum en 1'31" 3|5 la misma distancia.

Con el peón hizo 700 metros. Ha seguido sin novedad.

Lucania — Es debutante.

No corre.

La Conflagración — Fué no placé de Pomaré en 1'28" los 1400 metros, luego no placé de Sigma en 1'27" 1|5 la misma distancia.

A la par de Manuco hizo 700 metros en 43".

Latina — No placé de Hada en 1'30" 1|5 los 1400 metros, y luego no placé de Cubanita en un minuto los 1000 metros.

Es difícil.

Quietud — Debutó siendo no placé de Wilda en 1'14" 4|5 los 1200 metros, y luego fué no placé de Calia en 1'8" 3|5 los 1100 metros.

Dirigida por R. Rivero, hizo 800 metros en 50" 4|5.

Itaca — Es debutante.

Hizo 700 metros sin novedad.

Manca — Corrió una vez siendo no placé de Fusta en 1'28" 4|5 los 1400 metros.

Con el peón trabajó en la partida.

TERCERA CARRERA

Distancia, 1600 metros

Howitzer — Es debutante.

Fué trabajado ayre a la par de Chispazo II. El hijo de Pearl River anda como para poder resultar el ganador.

Rucachoroi — Fue no placé de Bis en 1'28" 3|5 los 1400 metros, y luego no placé de Grey Fox en 1'5" 4|5 los 100 metros.

Con A. Navarro fué ejercitado en 700 metros.

Caburé — Fué cuarto de Machaso, Grey Fox y Chilcal en 1'14" 1|5 los 1200 metros, y luego fué no placé de Rodaballo en 1'27" 2|5 los 1400 metros.

Hizo la partida desempeñándose bien.

Mala Firma — Fué no placé de Doubler en 1'42" 2|5 los 1600 metros y luego tercero de Le Dernier, segundo Bolito en 1'40" la misma distancia.

Dirigido por S. Ruiz, fué cotejado en 800 metros a la par de Plaqué marcando 50". Puede ganar.

Ibáñez — No placé de Grey Fox en 1'5" 4|5 los 1100 metros, y luego fué segundo de Dubail en 1'27" los 1400 metros.

Hizo 700 metros con buen éxito dirigido por Aurelio Baistroqui.

Instructor — Fué no placé de Liviano en 1'31" los 1400 metros, y luego no placé de Dominguero en 1'14" 1|2 los 1200 metros.

Cubrió 700 metros sin novedad.

Frigio — Corrió una vez y fuué cuarto de Doubler, Le Dernier y Fuño en 1'42" 2|5 los 1600 metros.

Fué trabajado a la par de Petit Gosse recorriendo 800 metros en 50 tres quintos. El hijo de Fulmen anda como para ganar.

Ligustro — Debutó siendo no placé de Bis en 1'38" 3|5 los 1400 metros, y luego fué cuarto de Puntapié, Machazo y Petit Bronce en 1'29" la misma distancia.

Hizo 700 metros con tren de carrera.

CUARTA CARRERA

Distancia, 1600 metros

Vino Vino — Con 40 kilos fué segundo de Torrent 45 en 59" 1|5 los 1000 metros, y luego con 45 fué no placé de Pacará 44 en 1'12" los 1200 metros.

Con R. Carabajal hizo 700 metros en 42".

Smart — Fué no placé con 57 kilos de Lance 49 en 1'56" 4|5 los 1800 metros, y luego con 51 no placé de Mirabeau II 48 en 1'41" 1|5 los 1600 metros.

Hizo 700 metros sin novedad.

Faucheur — No placé con 48 kilos de Ronde du Soir 45 en 2'20 1|5 los 2200 metros, y luego con 57 fué cuarto de Satélite 55, Forsight 52 y Gramillón 57 en 1'53" 2|5 los 1800 metros.

Aprontó bien en la partida que se le hizo.

Librón — Con 49 kilos fué no placé de Gaiteiro 48 en 2'37" 1|5 los 2500 metros, y luego con 54 no placé de Faucheur 57 en 2'20" 1|2 los 2200 metros.

Cubrió 800 metros en 50" 3|5. Su presencia es dudosa en esta carrera.

Los Angeles — No placé con 57 kilos de Lance 46 en 2'18" 4|5 los 2200 metros, y luego con 44 no placé de Mirabeau II 48 en 1'41" 1|5 los 1600 metros.

Trabajó en la partida desempeñándose bastante regular.

Callejas — Ganó con 46 kilos, segundo Aluminio 42, tercero Pata de Gallo 49, en 1'39" 4|5 los 1600 metros, y luego con 47 fué no placé de Rey de León 52 en 1'26" los 1400 metros.

Dirigido por O. González fué trabajado en 1000 metros marcando 1'4".

Víctor Manuel—Con 56 kilos fué no placé de Patchid 54 en 1'33" 3|5 los 1500 metros y luego con 56 fué tercero de Luneville 53, segundo Infalible 56 en 1'41" los 1600 metros.

Fué cotejado en 700 metros a la par de Asquith produciendo un buen ensayo.

Lord Derby—Fué no placé con 55 kilos de L'Emigré 57 en 1'53" los 1800 metros y luego con 55 no placé de Satélite 55 en 1.53" 2|5 la misma distancia.

No corre.

Messenger—Con 53 kilos fué cuarto de Marc Antoine 56, Ojal 56 y Torbellino 56 en 1'41" los 1600 metros y luego con 56 no placé de Patchid 54 en 1'33" 3|5 los 1500 metros.

Es difícil.

Santurciano—No placé con 44 kilos de Eneas 56 en 1'42" los 1600 metros y luego ganó con 44 segundos Banderaló 48, tercero Chaica 49 en 1'40 2|5 los 1600 metros.

Hizo 700 metros con buen éxito.

Es uno de los buenos candidatos.

[illegible] Sin Rumbo 54, Etrusco 50 y Fiador 43 en 1'12" 4|5 los 1200 metros.

Puede ser un buen placé.

Secante—Con 52 kilos fué tercero de L'Emigré 51, segundo Lance 5[illegible] en 1'53" los 1800 metros y luego ganó con 52, segundo Atila 53, tercero Satélite 57 en 2'6" 2|5 los 2000 metros.

Anda mucho. Fué ejercitado en 700 metros.

Désposta III—No placé con 50 kilos de Pacará 44 en 1'12" los 1200 metros y luego con 45 fué no placé de Sin Rumbo 54 en 1'12" 4|5 la misma distancia.

Es difícil.

Buen Tiempo—Corrió una carrera este año siendo no placé con 52 kilos de Santurciano 44 en 1'40 2|8 los 1600 metros.

Dirigido por A. Grassi hizo 700 metros en 42" 1|5.

Menos Uno—Con 57 kilos fué segundo de Bajel 57 en 1'39" 1|2 los 1600 metros y luego con 54 fué tercero de Leader 55, segundo Espartal 57 en 1'52" 3|5 los 1800 metros.

Con A. Quinteros y a la par de Rosellón, con A. Baistroqui, hizo 800 metros en 49" 2|5. Puede ser el ganador.

Forsight—Fué segundo con 52 kilos de Satélite 55 en 1'53" 2|5 los 1800 metros y luego ganó con 51, segundo Infalible 53, tercero Luneville 56 en 2'8" 2|5 los 2000 metros.

No corre.

Visionario—No placé con 52 kilos de Patacón II 57 en 1'47" los 1700 metros y luego con 48 fué cuarto y último de Sin Rumbo 53, Hirsuto 44, Mochuelo 45 en 2'7" 2|5 los 2000 metros.

Es difícil.

Nieuport—Ganó con 55 kilos, segundo Rey Mago 55, tercero Christmas 53 en 1'35" los 1500 metros y luego con 57 fué no placé de Parigot 57 en 1'51 4|5 los 1800 metros.

Dirigido por N. Berazategui y a la par de La Imperio, con G. Benvenutii, hizo 1000 metros en 1'4".

Mozart—No placé con 42 kilos de Krondorf 53 en 1'53" 4|5 los 1800 metros y luego con 71 fué no placé de Pan Solo 63 en 2'51" 2|5 los 2500 metros.

Es difícil.

Egalité—Con 51 kilos fué no placé de Fripona 54 en 1'40" 3|5 los 1600 metros y luego no placé con 45 de Paulita 49 en 1'53" 4|5 los 1800 metros.

Dirigida por R. V. Lanatti hizo 700 metros en 41" 1|2.

Hirsuto—Con 44 kilos fué segundo de Sin Rumbo 53 en 2'7" los 2000 metros y luego con 43 no placé de Mirabeau II 48 en 1'41" 1|5 los 1600 metros.

Es difícil.

Casero—No placé con 40 kilos de Eneas 56 en 1'41" los 1600 metros y luego no placé con 42 de Sin Rumbo 54 en 1'12" 4|5 los 1200 metros.

Dirigido por M. Lema y a la par de Submarino, con M. Altamiranda, hizo 700 metros en 42" 1|2.

Talcahuano—Fué no placé con 42 kilos de Sin Rumbo 51 en 1'53 4|5 los 1800 metros y luego con 53 no placé de Forsight 54 en 2'8" 2|5 los 2000 metros.

Es difícil.

Adelante III—En la única carrera que ha corrido este año fué no placé con 55 kilos de Rey Mago 55 en 2'20" los 2200 metros.

Es difícil.

Betso—No placé con 56 kilos de Aquilón 56 en 1'40" 1|5 los 1600 metros y luego con 47 no placé de L'Emigré 52 en 1'38" la misma distancia.

Con M. de Lara hizo 700 metros con tren de carrera. Anda regular.

Generalísimo—Fué no placé de Golden Rod en 1'39" los 1600 metros y luego fué tercero y último de Secante, segundo Grecian en 1'[illegible] 2|5 los 1500 metros.

Es difícil.

Gay Flirt—No placé con 55 kilos de Nieuport 55 en 1'35" los 1500 metros y luego con 56 fué no placé de Luneville 53 en 1'41" los 1600 metros.

Es difícil.

Mochuelo — Con 56 kilos fué placé de Luneville 53, en 1'41" 1600 metros, y luego, con 45, tercero de Sin Rumbo 53, segundo de Hirsuto 44, en 27 2|5 los 2000 metros.

Hizo 700 metros sin novedad.

QUINTA CARRERA

Distancia, 1600 metros

Calia — Debutó ganando, segunda Cubanita, tercera Roba en 1'8" 3|5 los 1100 metros, y luego fué cuarta con 52 kilos de Marline 55, Fa[illegible] 52 y Hada 52 en 1'39" 2|5 los 1600 metros.

Trabaja a la tarde. Puede ganar.

Hada — Con 51 kilos fué segunda de Inés Sol 55, en 1'41" 1|2 los 1600 metros, y luego con 52 fué tercera de Marline 55, segunda Fata 52, en 1'39" 2|5 la misma distancia.

Hizo 800 metros en 50". Es la enemiga.

Wilda — Debutó siendo tercera de Gyp, segunda Antuca en 1'14" 1|5 los 1200 metros, y luego ganó siendo segunda Roba, tercera Idaviv en 1'14" 4|5 la misma distancia.

Trabaja a la tarde.

Pocha — Debutó siendo tercera de Eufrosina, segunda Antuca en 28" y 2|5 los 1400 metros y luego ganó siendo segunda Andana, tercera Vinipeg, en 1'42" 4|5 los 1600 metros.

Dirigida por J. Bastías, cubrió 1000 metros en 1' 3|5. Es buena candidata.

Leyenda II — Fué no placé en el clásico Raúl Chevallier ganado por Berthier en 1'25" 4|5 los 1400 metros, y luego con 51 fué no placé de Mayor López 54, en 1'25" 3|5 la misma distancia.

Es difícil.

Sleeping Beauty — Ganó, siendo segunda Roba, tercera Chistosa en 1'1" 4|5 los 1000 metros y luego fué no placé en el clásico Ignacio Correas, ganado por Dalmacia en 1'29" y 3|5 los 1400 metros.

Hizo 700 metros con buen éxito. Puede ganar.

Pomaré — Debutó siendo tercera de Talca, segunda Haviva en 1'6" y 3|5 los 1100 metros y luego ganó siendo segunda Perle, tercera Mantirilla, en 1'28" 4|5 los 1400 metros.

A la hija de Orange se le trabajó en la partida con buen resultado.

Eufrosina — Salió de perdedora ganándole a Antuca, tercera Pocha, en 1'29" 2|5 los 1400 metros, y luego con 52 fué no placé de Marline 55, en 1'39" 2|5 los 1600 metros.

Fué trabajada en 700 metros.

Rossie Checks — Fué no placé de Inés Sol en 1'29" 2|5 los 1400 metros y luego no placé de L'Espoir, en 1'26" 4|5 la misma distancia.

No corre.

Geranium — Fué tercera de L'Espoir, segunda Leyenda II en 1'15" 1|5 los 1200 metros y luego ganó siendo segunda Matilde, tercera Mulhouse, en 1'26" 4|5 los 1400 metros.

No corre.

Islandina — No placé de L'Espoir en 1'26" 4|5 los 1400 metros y luego con 49 no placé de Marline 55 [illegible]

Trabaja a la tarde.

Sodeska — [illegible] ganándole a Saint [illegible] tercera [illegible] en 1' 4|5 los 100 metros y luego con 50, fué cuarta de Remanso 57, La Imperio 52 1 Norfolk 51, en 1'13" los 1200 metros.

Con A. Lamenzo hizo una buena partida de 700 metros.

Emeilna — Fué no placé de L'Espoir en 1'26" 4|5 los 1400 metros y luego, con 52 kilos, fué no placé de Marline 55, en 1'39" 2|5 los 1600 metros.

Es difícil.

Tafalla — Fué no placé de Tintorera en 1'28" los 1400 metros y luego con 54 fué no placé de Inés Sol 55 en 1'41" 1|2 los 1600 metros.

Es el lance.

SEXTA CARRERA

Distancia, 1400 metros

Pacará — Con 45 kilos fué no placé de Torrent 45 en 59 1|5 los 1000 metros y luego ganó con 44, segundo Fiador 43, tercero Como 45, en 1'12" los 1200 metros.

Dirigida por el peón aprontó bien en la partida que se le hizo.

Santurciano — Con 44 kilos fué no placé de Eneas 56, en 1'42" los 1600 metros, y luego ganó con 44 kilos, segundo Banderaló 448, tercero Chaica 49, en 1'40' 2|5 la misma distancia.

No corre.

Corchito — Fué cuarto con 50 kilos de Cacique 48, The Lad 49 y Sable 54, en 1'39" los 1600 metros, y luego con 50 fué tercero de Clearing 59, segundo Matatías 50, en 1'38" 4|5 la misma distancia.

No corre.

Sunday — Fué cuarto con 43 kilos de Torrent 45, Vino Vino 40 y Petite Chose 58 en 59" 1|5 los 100 metros, y luego con 47 fué cuarto de Pacará 44, Fiador 43 y Como 45, en 1'12" los 1200 metros.

Trabaja a la tarde.

Espartillar — Con 47 kilos fué cuarto en la carrera que hicieron puesta Tata Dios 50 con Sable 49, tercero Lord Beatty 40 en 1'39" 1|5 los 1600 metros y luego con 60 fué tercero y último de Fachinal 55, segundo Matatías 56 en 2'7" 2|5 los 2000 metros.

Con A. Baistroqui, trabajó en 1000 metros marcando 1'2".

Matatías — Fué segundo con 56 kilos de Fachinal 55 en 2'7" 2|5 los 2000 metros y luego con 50 fué segundo de Clearing 59 en 1'38" 4|5 los 1600 metros.

Dirigido por R. Rivero, hizo 700 metros en 43". El hijo de Greenan está a punto de ganar.

Submarino — No placé con 55 kilos de Satélite 55 en 1'53" 2|5 los 1800 metros y luego ganó con 40, segundo Nuty 41, tercero Don Ramiro 50 en 1'37" 1|5.los 1800 metros.

Dirigido por Altamirando y a la par de Casero, con M. Lema, recorrió 700 metros en 42" 1|2.

Piña — Con 48 kilos fué tercera de Clearing 56, segunda Nuty 42 en 1'37" 1|2 las 1600 metros y luego con 45 fué segunda de Kilinga 46 en 1'46" 1|5 los 1700 metros.

Fué trabajada en la partida marcando 43". La pupila del stud Montiel anda bien.

Diakova — Fué cuarta con 49 kilos de Mimín Pinsón 47, Ficaria 43 y Tarja 50 en 1'13" los 1200 metros y luego con 43 fué no placé de Hurgón 47 en 1'38" 1|5 los 1600 metros.

Con O. González, marcó 43" 1|5 en recorrer la partida.

Comunal — Fué cuarto con 53 kilos en la que hicieron puesta Chaché 47 con Tanguero 52, tercera Infanta V 47 en 1'39" 1|5 los 1600 metros y luego fué no placé con 44 de Pacará 44 en 1'12" los 1200 metros.

Es difícil.

Protea — Con 47 kilos fué no placé de Mimín Pinsón 47 en 1'13" los 1200 metros y luego con 52 fué cuarta de Safo 46, Pardejona 59 y La Victoria II 48 en 1'52" 1|2 los 1800 metros.

Trabajó en 700 metros con buen éxito.

Lord Beatty — Fué tercero con 40 kilos en la que hicieron puesta Tata Dios 50 y Sable 49 en 1'39" 1|5 los 1600 metros y luego con 40 fué no placé de Pacará 44 en 1'12" los 1200 metros.

Hizo 700 metros sin novedad.

SEPTIMA CARRERA

Distancia 1600 metros

Diamant — Con 56 kilos fué cuarto de Escévola 47, Majestad 52 y Chaica 47 en 3' los 2800 metros y luego con 55 fué no placé de Marken 55 en 2'5" 2|5 los 2000 metros.

Trabaja a la tarde.

Sable — Con 49 kilos ganó haciendo puesta con Tata Dios 50, tercero Lord Beatty 40 en 1'39" 1|5 los 1600 metros y luego con 54 fué tercero de Cacique 48, segundo The Lad 49 en 1'39" la misma distancia.

Puede correr bien. Fué trabajado en 700 metros.

Corchito — Fué cuarto con 50 kilos de Cacique 48, The Lad 49 y Sable 54 en 1'39" los 1600 metros y luego con 50 fué tercero de Clearing 59, segundo Matatías 50 en 1'38" 4|5 la misma distancia.

Dirigido por F. Arcuri fué ejercitado en 1000 metros.

Kilinga — Con 56 kilos fué segunda de La Paisana 48 en 1'41" los 1600 metros y luego ganó con 46 siendo segunda Piña 45, tercera Marie Antoinette II 42 en 1'46" 1|5 los 1700 metros.

Hizo 700 metros. La hija de Rosales anda mucho.

The Lad — Ganó con 40 kilos, segundo Leader 47, tercero Will Meant 50 en 1'52" 2|5 los 1800 metros, y luego fué segundo con 49 de Cacique 48 en 1'39" los 1600 metros.

Con M. Acosta marcó 48" en recorrer los 800 metros. Fué un buen apronte.

Miss Tonta — Ganó con 54 kilos, siendo segunda Tarja 57, tercera Noche Buena 55, en 1'53" los 1800 metros, y luego ganó con 50, segunda Tarja 49, tercera Mi Ñata 44 en 1' 42" 2|5 los 1600 metros.

Fué ejercitada en la partida. La hija de Le Samaritain ha seguido muy bien.

Submarino — Con 55 kilos fué no placé de Saltélite en 1'53" 2|5 los 1800 metros y luego ganó con 40, segunda Nuty 41, tercero Don Ramiro 50, on 1'37" 1|5 los 1600 metros.

No corre.

OCTAVA CARRERA

Distancia 2200 metros

Vicente López — Fué segundo con 62 kilos de Briton 40, en 2'18" 3|5 los 2200 metros y luego con 56 no placé de Well Meant, en 2'9" los 2000 metros.

No corre.

Changüí — Con 54 kilos fué tercero de Vicento López 56; segundo Nougat 52, en 2'40" 3|5 los 2500 metros, y luego, con 55, fué cuarto de Nougat 53, Majestad 55 y Perlino 43, en 3'1" 2|5 los 2800 metros.

Dirigido por P. Cichetti hizo 700 metros en 43" 2|5.

Mi Nene — Ganó con 55 kilos, [illegible] 50, tercero Chiflón 50 en 2'41" los 2500 metros y luego con 57 fué no placé de Lan[illegible]

Con P. Cichetti aprontó bien en la partida.

Marken—Ganó con 45 kilos, segundo Colenso 55, tercero Leader 48 en 2'5" 2|5 los 2000 metros y luego ganó con 50, segundo Vicente López 60, tercero Eneas 50, en 2'20" 3|5 los 2200 metros.

Lo trabajó M. Acosta en 800 metros marcando 48". Es gran candidato.

Perfidia—Ganó con 56 kilos siendo segundo Ronde du Soir, tercero Piña 57 en 1'54" los 1800 metros y luego con 51 fué no placé de Kilinga 46 en 1'46" 1|5 los 1700 metros.

Con R. A. Carabajal, trabajó en 1000 metros. Puede ganar.

Chispazo II—Con 57 kilos fué no placé de Patacón II 57 en 1'47" los 1700 metros y luego con 48 fué cuarto de Santurciano 44, Banderaló 48 y Chaica 49 en 1'40" 2|5 los 1600 metros.

Trabaja a la tarde.

Atila—No placé con 46 kilos de Profeta 49, en 2'40" 3|5 los 2500 metros y luego con 53 fué segundo de Secante 52 en 2'6" 2|5 los 2000 metros.

Es el lance.

Librón—Con 49 kilos fué no placé de Gaiteiro 48 en 2'37" 1|5 los 2500 metros y luego con 54 fué no placé de Faucheur 57 en 2'20" 1|2 los 2200 metros.

Marcó 50" 3|5 en cubrir los 800 metros.

Britón—No placé con 43 kilos de Lance 46 en 2'18" 4|5 los 2200 metros y luego con 42 fué segundo de Profeta 50 en 2'42" 2|5 los 2500 metros.

Puede ganar.

RESUELTA

En su nueva presentación esta hija de Diamond Jubilée alcanzó a ocupar el cuarto puesto y desde ese día podemos asegurar que ha adelantado lo suficiente como para imponerse en una carrera de perdedores.

Resuelta, dirigida por Domingo Torterolo, hizo hoy un ejercicio de 700 metros con espléndido resultado, empleando 42" 1|5.

Es casi seguro que la pupila del stud Los Cerrillos sea la preferida de la cátedra.

MARKEN

Es el hijo de Cyllene acaso el mejor candidato para el handicap final de mañana, pero siempre que la pista se encuentre en buenas condiciones.

Los últimos aprontes de Marken han sido suficientemente buenos para dejarnos la impresión de que había progresado demasiado en estos últimos tiempos. En el apronte que hizo, Marken se desempeñó como para ser el ganador. Marcó 48" en 800 metros.

Sus principales enemigos que son Mi Nene, Britón y Librón, quien sabe si consiguen batirlo.

INOCENCIA

Es de todas las anotadas de la segunda carrera la que cuenta con mayores méritos y debe resultar la ganadora, siempre que las voces que circulan sobre los progresos de Resuelta, no resulten exactas, es Inocencia que termina de perder una carrera injustamente.

Inocencia hoy ha sido trabajada por su peón, sin que se le hiciera emplear mayormente.

THE LAD

Lógicamente el tordillo del stud Sceptre debría ser el ganador de la carrera donde está anotado. Su última derrota, como se recordará, fué verdaderamente injusta, y como ha seguido muy bien, con el peso que lleva mañana debe imponerse.

Dirigido por Máximo Acosta, hoy en 800 metros marcó el recomendable tiempo de 48".

FRIGIO

El hijo de Fulmen puede en la carrera de mañana desempeñarse muy bien y hasta ser el ganador.

Aprontó a la par de Petit Gosse, marcando 50" 3|5 en 800 metros. El hijo de Petite Duchesse que el domingo no corrió por el mal estado de la pista, está lindísimo y reaparecerá en la Gran Polla de Potrillos.

PERFIDEA

El lance de la última carrera de mañana puede estar a cargo de esta yegua, que anda corriendo mucho.

En el apronto que hizo hoy en pista pesada la hija de Greenan alcanzó a marcar 1'1" en 1000 metros.

Es un excelente ejercicio que la acredita con grandes probabilidades.

CACIQUE

1'1" los 1000 metros

De los anotados en el premio Campanazo, es Cacique uno de los que mayores probabilidades tiene [illegible]

Al hijo de [illegible] González, distancia que hizo en 1'1" 2|5.

HOWITZER

Es a nuestro modo de ver el que contará con mayor opinión en la carrera de potrillos perdedores.

El hijo de Pearl River después de contar con ejercicios que son verdaderamente buenos, hizo ayer 700 metros a la par de Chispazo, haciendo el apronte con brillante éxito.

El principal enemigo es Frigio que sólo ha hecho una carrera conduciéndose honorablemente.

MENOS UNO

Un candidato muy probable entre los 28 anotados de premio Gramillón, es Menos Uno que reaparece tras larga ausencia en condiciones de poder desempeñarse con éxito.

Menos Uno con la monta de A. Quinteros, hizo hoy un apronte de 800 metros a la par de Rosellón, que piloteaba Baistroqui, conduciéndose en forma efectiva. Le tomamos 49" dos quintos.

Sabemos que al entraineur Carlos Bustos le merece mucha confianza la carrera y que tiene fe en que su pupilo pueda vencer a Callejas. Secante y Forsight, los más indicados en el papel.

CALLEJAS

Tiene el hijo de Fulmen una brillante oportunidad para reaparecer en forma de dejar bien a su actual entraineur Olivieri.

Callejas, piloteado por O. González, aprontó sobre 1000 metros conduciéndose muy bien. Puede ser el ganador en su respectivo compromiso. El tiempo empleado, sin embargo, no dice nada.

CALIA

En tan modesta compañía tiene esta representante del stud Don Gonzalo probabilidades de tener buena figuración y hasta de alcanzar a obtener su segunda victoria.

Al disputar su última carrera, si se quiere su colocación ha sido mediocre, pero le tocó ir en compañía de Marline y Fusta que indiscutiblemente son superiores.

En el compromiso de mañana sus principales enemigas son Geranium, Hada y Pocha a las que puede vencer.

POCHA

Es la potranca del stud Diego de Alvear, una de las más señaladas en la prueba de ganadores.

Cuenta con una corrida de 1'41" en la milla que sin ser superior es aceptable, y en el ejercicio a que fué sometida por Bastías hoy, cubrió 1000 metros en 1' 3|5, apronte que permite atribuirle buena chance en tan modesta compañía.

ESPARTILLAR

En la carrera donde está anotado le vemos al hijo de Américo grandes probabilidades de salir triunfante. Espartillar viene con una corrida de 1'28" 2|5 los 1400 metros producido sobre pista poco satisfactoria y es con ese motivo que le atribuímos en esta ocasión gran chance en contra de enemigos como Sunday, Submarino y Piña.

Hoy al ser sometido a un ejercicio de 1000 metros se condujo admirablemente marcando 1'2".

PIÑA

La hija de Cyllene que tiene mañana buenas probabilidades en su respectivo compromiso, según se nos informa, es muy posible que sea retirada del trainning y enviada al haras una vez disputada esta carrera.

SUNDAY

Es de los anotados en el handicap de 1400 metros, de los que cuenta con mayores títulos para poder resultar el vencedor de esa pr[illegible] El pupilo del stud Asterois [illegible]

RODABALLO

Nos parece que a este hijo de Le Samaritain le ha de costar buen trabajo obtener su segunda victoria.

Piloteado por Arcuri, que ya una vez le condujo al triunfo, hizo Rodaballo 1600 metros con tren de carrera, sin resultado digno de mención.

FARRUCO

De aspecto está muy lindo y sus aprontes son siempre extraordinarios, pero felizmente ya se le ha perdido la fe.

Dirigido por F. Arcuri hizo hoy Farruco un ejercicio de 2200 metros corriendo con tren sostenido y finalizando entero.

HADA

De acuerdo con las carreras que tiene producidas es esta hija de Fra Diávolo, una de las más indicadas a obtener su segunda victoria, siendo sus ejercicios excelentes.

En el apronte que hizo hoy sobre 800 metros, marcó 50" y finalizó con gran acción.

Calia, Pocha y Pomaré tendrán que correr mucho para vencerla.

DEL ENTRAINEUR JAEN

Los pensionistas de este entraineur andan todos bien en el momento y no han de tardar en figurar con éxito en los compromisos que tengan.

Buril que está muy pesado en los handicaps, fué ensavado por Arcuri en la partida, está lindo.

Art Nouveau que debe reaparecer próximamente, luce un gran estado, fué ensavado por su peón al freno sobre 800 metros.

Siete y Medio, piloteado por R. V. Lanatti, hizo 1000 metros corriendo firme, pero en carreras no responde.

Bardo cada día está más en forma y su reaparición no se ha de hacer esperar mucho tiempo.

El hijo de Old Man que defenderá en lo sucesivo los colores del stud Jaen, dirigido por F. Arcuri cubrió 1000 metros al freno.

L'Emigré, que terminó de perder una carrera injustamente, fué ensavado al freno en la partida.

Ramalero en cuanto sea presentado en una prueba de productos ganadores ha de ser difícil vencerlo. Hoy con Bastías hizo 1000 metros en el recomendable tiempo de 1" 3|5.

Palmerito, un Saint Marceaux que al debutar entró tercero de Great Fox, piloteado por R. V. Lanatti fué sometido a un ejercicio de 1100 metros, desempeñándose regular.

GINEBRA "Bols"
LA MEJOR QUE EXISTE

¡Seguros contra accidentes del trabajo!
Nuestra póliza ha sido aprobada por el Departamento Nacional del Trabajo y cubre por completo la responsabilidad de los patrones de acuerdo con la ley 9688.
PRIMA REDUCIDA - SERVICIO MEDICO
Representantes en todos los pueblos de la República
"LA CONTINENTAL"
Compañía de Seguros Generales
MAIPU 245 — BUENOS AIRES

PRONOSTICOS DE LA PRENSA PARA LA REUNION DE MAÑANA EN PALERMO

	1.ª carrera	2.ª carrera	3.ª carrera	4.ª carrera	5.ª carrera	6.ª ca	7.ª carrera	8.ª carrera	Gan.	Pla.	N|c.	JULIO Gan.	Pla.	N|c.
LA ÉPOCA	Chiribiribí	Inocencia	Frigio	Nieuport	Pocha	Sunday	The Lad	Marken	182	123	33	28	16	4
Revista Americana	Chiribiribí	Inocencia	Frigio	Nieuport	Pocha	Sunday	The Lad	Marken	181	101	37	28	15	4
Revista Sportiva	Chiribiribí	Resuelta	Frigio	Nieuport	Calia	St. G. S	Cacique	Marken	179	100	40	25	12	5
El Diario	Chiribiribí	Resuelta	Howitzer	Aluminio	Hada	Piña	The Lad	Marken	177	110	28	26	15	8
El Oeste	Chiribiribí	Inocencia	Ibáñez	M. Uno	Sodeska	Subma	Cacique	Marken	172	108	35	27	10	2
Idea Nacional	Chiribiribí	Resuelta	Ibáñez	M. Uno	Calia	Subma	The Lad	Marken	172	107	32	23	17	4
Giornale d'Italia	Chiribiribí	Inocencia	Frigio	Nieuport	Pomaré	Sunday	The Lad	Marken	171	95	37	27	15	4
Gaceta de Buenos Aires	Chiribiribí	Inocencia	Howitzer	Nieuport	Pocho	Protea	Cacique	St. Aeroplan	168	105	40	22	12	5
Fray Mocho	Chiribiribí	Resuelta	Ibáñez	St. L. Cardos	Hada	Piña	Cacique	Marken	163	111	31	22	16	3
La Palabra de San Martín	Chiribiribí	Resueuta	Howitzer	M. Uno	Pomaré	Esparti	Cacique	Marken	160	100	44	25	13	10
Los Sucesos	Hídrico	Inocencia	Ibáñez	M. Uno	Pocha	Diakova	The Lad	Perfidia	158	93	40	26	12	3
La Patria degli Italiani	Chiribiribí	Resuelta	M. Firma	M. Uno	Pocha	Espartil	Cacique	Marken	156	115	42	24	12	5
Azzaman	Chiribiribí	Inocencia	M. Firma	St. P. Ecurie	Geranium	Espartil	The Lad	Marken	155	84	49	24	13	6
El Tribuno	Chiribiribí	Inocencia	M. Firma	Aluminio	Sodeska	Piña	The Lad	Perfidia	149	111	34	23	8	1
Buenos Aires Herald	Hídrico	Resuelta	Howitzer	Forsifht	S. Beauty	St. G. S	The Lad	Markon	149	97	37	30	8	5
Tit Bits	Chiribiribí	Inocencia	M. Firma	Aluminio	Sodeska	Piña	The Lad	Marken	145	111	41	22	9	1
Guarino	Chiribiribí	Inocencia	Frigio	M. Uno	Hada	Matatías	Kilinga	Perfidia	143	98	38	23	13	2
El Nacional	Chiribiribí	Resuelta	Howitzer	Nieuport	Calia	Piña	Kilinga	Marken	142	86	43	18	17	4
El Diario Español	Hídrico	Inocencia	Howitzer	M. Uno	Pomaré	Sunday	M. Tonta	Perfidia	142	51	37	24	10	6
El Domingo	Chiribiribí	Lucania	Howitzer	Nieuport	Hada	Sunday	Corchitb	Britón	140	103	40	25	16	3
Gaceta de España	Hídrico	Inocencia	Ibáñez	M. Uno	Pomaré	Diakova	The Lad	Marken	136	103	36	23	16	5
Il Roma	Chiribiribí	Inocencia	Frigio	M. Uno	Calia	Piña	M. Tonta	Perfidia	133	98	40	26	10	2
Vida Porteña	Pan Solo	Quietud	Ligustro	Aluminio	S. Beauty	Protea	Corchito	Chispazo	129	85	38	17	9	7
La Voz del Norte	St. D. Gonzal	Latina	M. Firma	Forsight	Hada	Piña	Kilinga	Marken	128	82	53	22	12	7
O'Balilla	Pan Solo	Inocencia	Instructor	Nieuport	Pomaré	Pacará	The Lad	Atila	127	85	55	16	13	5
L'Italia	Pan Solo	Mauca	Caburei	Aluminio	Hada	Sunday	The Lad	Marken	126	95	47	13	22	7
El Imparcial de Lomas	Hídrico	Lucania	Howitzer	Nieuport	Hada	Sunday	Corchito	Marken	112	81	33	20	15	6
El Heraldo	Chiribiribí	Resuelta	Frigio	M. Uno	S. Beauty	Sunday	The Lad	Marken	92	52	26	26	14	5
España Nueva	Chiribiribí	Resuelta	Howitzer	M. Uno	Hada	Submari	Kilinga	St. Aeroplanc	65	72	19	23	14	5

ANTIQUARY WHISKY ESPECIAL EL GRAN FAVORITO
E. M. DE SANTA COLOMA CHACABUCO 319
Cognac Bisquit Dubouché

LA ÑATITA

La crack de Los Rosales no siente los años y está hermosísima. Su entraineur tiene plena confianza en un nuevo éxito en el clásico Belgrano, donde reaparecerá.

A la hija de Old Man, que después de ganar el clásico Juan Shaw se le dejó en reposo, hizo hoy una partida al freno, piloteada por su jockey F. Arcuri, desempeñándose como ella sabe hacerlo.

COLIBRÍ

Se le lleva muy despacio al hermano de Canora, con la esperanza de verlo evolucionar favorablemente.

Nosotros así lo esperamos también, por algo es Old Man.

Piloteado por Englander, hizo Colibrí hoy un ensayo de 700 metros, dejando evidentes su grandes medios de ligereza.

¿No resultará, aunque más no sea un Climbell?

DEL PAJONAL

Sus cracks

Berthier el segundo producto del año, hasta el momento y la esperanza del entraineur Bentacour para poder batir a Botafogo luce una preparación esmerada.

Hoy al hijo de Jardy lo trabajó Domingo Torterolo, quien también lo dirigirá en la Gran Polla, cubriendo 800 metros, con excelente resultado.

A Campanazo que se ha pasado todo el año sin obtener mayores éxitos, debido al contratiempo que tuvo ha[illegible] lo vimos trabajar hoy por [illegible] con- probar que una de las manos está bastante fea.

EL ENTRAINEUR FILIPPI

En la caballeriza de este entraineur a pesar del reciente contratiempo de Jean Valjean, las cosas marchan regular.

París que luce un estado a toda prueba bueno y está recibiendo una esmerada preparación para ser presentado en la Gran Polla de Potrillos en contra del crack Botafogo.

Al hijo de Jardy lo ensayó el jockey Arcuri apareado a Mollie que llevaba la monta de R. Dellagiovanna, recorriendo 1000 metros sin ser exigido en 1'2". La hija de Saint Wolf por la preparación que tiene, deducimos que no ha de tardar en poder ser anotada.

Le Grand Cose (ex Madroño), un tres años inédito, por Old Man y Madreselva, que pronto estará listo para debutar, fué ensayado en 1000 metros por el jockey de la casa, desempeñándose bien.

Trésor, que es toda la esperanza del entraineur Filippi, por considerarlo tan bueno como el mejor de los caballos que actualmente tenemos, se golpeó una mano, pero según se nos informa, el percance no puede tener mayor importancia.

GRAN SEÑOR

Las noticias que nos llegan del crack del stud Montiel no son nada satisfactorias. Parece que el hijo de Le Samaritain no ha de correr en el corriente año, pues anteayer se le enyesó la mano enferma.

ROSEDAL-BIYUYA

Con la monta de Gabriel Ardouin, al hijo de Greenan, y con la de Segundo Blanco, Biyuya, fueron trabajados a la par en una partida de 700 metros que recorrieron en 42".

Aunque el ejercicio no demuestra nada, los dos caballos citados han adelantado mucho en su estado y habrá que tenerlos en cuenta en sus próximas presentaciones.

FLORILEGIO

No puede ser mejor el aspecto del hijo de Saint Wolf que no corre desde el mes de febrero.

Hoy tuvimos oportunidad de verlo mientras con el jockey Arcuri hacía una partida al freno de 1'3".

P. CHOSE-PANCHO VILLA

A estos dos pensionistas del entraineur Olivieri, le vimos hacer dos ejercicios de gran importancia.

La veloz hija de Greenan fué trabajada por C. Fernández en la partida y Pancho Villa fué floreado en 2800 metros por J. Altamiranda. Se le hará disputar algunos handicaps de fondo donde con peso liviano se supone que correrá bien.

POR LA TARDE

Chispazo — Piloteado por Triani aprontó a la par de Perle con Ardouin, marcando 42" 1|2.

Calia — Que corre mañana se desempeñó bien a la par de Howitzer sobre 700 metros. Le tomamos 42" 3|5.

Wilna — Con T. N. Fernández hizo ayer 700 metros en 42".

Matilde — Fué corrida en una milla a la par de Mariucha, sin ser exigida marcó 1'48".

Precoz — Hizo una milla en el tiempo de 1'41" 3|5.

Lance — Con Barrozo 43" en 700 metros.

GREAT FOX

El tordillo del stud Montiel está muy lindo.

Piloteado por Acosta, hizo un buen apronte de 700 metros.

MISTERY

Restablecido de sus dolencias, el hijo de Diamond Jubilee cumple sus ejercicios con toda regularidad.

Piloteado por Englander, hizo Mistery un buen apronte de 800 metros. Correrá pronto.

BOTAFOGO

Un buen floreo

Al crack del stud Diego de Alvear se le ha dado hoy un floreo como ensayo para disputar la Gran Polla de Potrillos.

Piloteado por J. L. Bastías el crack largo de los 1800 metros, dispensándole a Mallette una ventaja de tres [illegible] la distancia en 1'55" 3|5.

Tomamos a más, los siguientes tiempos finales: 1'49" los últimos 1700; 1'41" 3|5 los 1600 metros finales y respectivamente, 1'1" 2|5 en 1000, 43" 1|5 en 700 y 6" 3|5 en los 100 últimos metros.

Sobre las bondades y el estado del defensor del stud Diego de Alvear, nada tenemos qué agregar.

DEL ALVEAR

Aparte de Pocha que corre mañana y de Botafogo a quien le dedicamos un suelto aparte, vimos trabajar a los siguientes pensionistas de esta caballeriza:

Dijital con su peón fué ensayada moderamente.

Picarote que le da buen trabajo a su entraineur a pesar de su indiscutible calidad, fué ejercitado por Bastías, a la par de Imp, marcando 48" 4|5 en 800 metros.

Tarja fué ensayada muy suave.

BRANDY AND SODA

A este hijo de Calepino se le dió esta mañana una corrida en 2500 metros y en el trabajo demostró que es el mismo de siempre, que puede ganar algún día otra carrera.

R. Bidegain fué el encargado de trabajar a Brandy and Soda.

Del entraineur Juan Torterolo

Sin Rumbo — Que en cada prueba que disputa produce el desbande de la mayoría de sus adversarios, continúa lo mismo que hasta aquí y parece que tiene intenciones de seguir la serie.

Domingo Torterolo lo pasó en 700 metros al freno.

Koenigsberg — También con el mismo profesional y en la misma distancia que el anterior, pero con más velocidad, hizo el ejercicio de esta mañana.

El Val d'Or tendrá buena figuración en cuanto sea presentado de nuevo.

Acróbata — Con Serapio M. Morales fué sometido a un trabajo en la partida reglamentaria sin novedad digna de citar, como no sea el excelente estado de preparación que ostenta.

Solazo — Con el aprendiz Morales y como un simple ejercicio de salud fué ejercitado en la partida, sin ser mayormente exigido.

Mentirilla — Demuestra en sus ejercicios unas ligerezas que le harán salir de perdedora en su primera presentación, aun en contra de enemigas de clase.

PARDEJONA-LA FRANCE

A estas dos pupilas del stud Los Cardos, se les ha trabajado hoy apareadas, dirigidas por sus respectivos peones.

Pardejona que anda muy bien ganará en cuanto corra.

Hotel y Restaurant "CONDAL"
CUBIERTO 1 $ — COMIDA A LA CARTA — Habitaciones desde 2 $
Gran Confort — 740-VICTORIA-740
U. Telef. 207, Avenida — BUENOS AIRES

COMPETIDORES Y MONTAS

PREMIO GUAYACAN (Vallas)
Primera carrera — 3500 metros
A la 1 p. m.

1	B. Hondo	5	76	N. Benegas
2	Juanuco	5	71	J. Jone
3	Pan Solo	4	68	S. González
4	Chiribiribí	6	68	J. Balderram
5	Hídrico	5	64	B. Sánchez

PREMIO SIRENA VI
Segunda carrera — 1400 metros
A la 1.30 p. m.

1	Resuelta	3	56	D. Torterolo
2	Inocencia	3	56	F. Arcuri
3	Lucania	3	56	No corre
4	La Conflag.	3	56	E. Saavedra
5	Latina	3	56	M. Loma
6	Quietud	3	56	R. Rivero
7	Itac	3	56	X. X.
8	Mauca	3	56	J. Etchechurr

PREMIO MANGORE
Tercera carrera — 1600 metros
A las 2 p. m.

1	Howitzer	3	56	G. Ardouin
2	Rucachoroi	3	56	A. Navarro
3	Caburei	3	56	T. N. Fernán
4	M. Firma	3	56	S. Ruiz
5	Ibáñez	3	56	F. Arcuri
6	Instructor	3	56	X. XX.
7	Frigio	3	56	D. Englander
8	Ligustro	3	56	R. Carabajal

PREMIO GRAMILLON
Cuarta carrera — 1600 metros
A las 2.30 p. m.

1	V. Vino	4	57	R. Carabajal
2	Smart	4	55	T. N. Fernánd
3	Faucheur	5	53	P. Cichetti
4	Librón	4	50	X. X.
5	Los Angeles	3	45	X. X.
6	Callejas	5	49	O. González
7	V. Manuel III	4	40	S. Greme
8	L. Derb	4	48	No corre
9	Messenger	4	48	X. X.
10	Santurciano	5	48	R. Dellagiova
11	Aluminio	5	47	F. Barrozo
12	Secante	4	47	J. Fernández
13	Déspota III	5	46	X. X.
14	B. Tiemp	5	46	A. Grassi
15	M. Uno	4	46	A. Quinteros
16	Forsight	4	45	No corre
17	Visionario	4	44	X. X.
18	Nieuport	4	43	M. Acosta
19	Mozart	6	43	R. Vidigain
[illegible]	[illegible]	[illegible]	[illegible]	[illegible]
21	Hirsuto	4	42	R. Porra
22	Casero	5	40	M. Altamiran
23	Telechumo	4	40	E. Peñaloza
24	Adelante II	4	40	P. Orcajada
25	Betso	3	40	X. X.
26	Generalísimo	4	40	G. Palma
27	Gay Flirt	4	40	X. X.
28	Mochuelo	4	40	X. X.

PREMIO MARIE ANTOINETTE II
Quinta carrera — 1600 metros
A las 3 p. m.

1	Calia	3	54	M. Acosta
2	Hada	3	54	M. Altamiran
3	Wilda	3	54	T. N. Fernánd
4	Pocha	3	54	J. Bastías
5	Leyenda	3	54	N. Berazateg
6	S. Beauty	3	54	M. Lema
7	Pomaré	3	54	P. Cichetti
8	Eufrosina	3	54	G. Benvenutti
9	R. Checks	3	54	No corre
10	Geranium	3	54	No corre
11	Islandina	3	54	X. X.
12	Sodeska	3	54	R. Rivero
13	Emelina	3	54	X. X.
14	Tafalla	3	54	F. Barrozo

PREMIO FACHINAL
Sexta carrera — 1400 metros
A las 3.30 p. m.

1	Pacará	4	54	R. Dellagiova
2	Santurciano	5	50	No corre
3	Corchito	5	53	No corre
4	Sunday	5	52	X. X.
5	Espartillar	5	50	P. Cichetti
6	Matatías	5	50	R. Rivero
7	Submarino	4	48	M. Altamiran
8	Piña	5	48	M. Acosta
9	Diakova	4	44	O. González
10	Comunal	4	43	X. X.
11	Protea	4	43	S. Greme
12	L. Beatty	4	40	E. Peñaloza

PREMIO CAMPANAZO
Séptima carrera — 1600 metros
A las 4 p. m.

1	Diamant	5	59	X. X.
2	Sable	4	53	J. Fernández
3	Corchito	5	51	F. Arcuri
4	Cacique	4	50	O. González
5	Kilinga	5	50	R. Dellagiova
6	The Lad	4	49	M. Acosta
7	M. Tonta	4	50	M. Altamiran
8	Submarino	4	46	No corre

PREMIO ALUVION
Octava carrera — 2200 metros
A las 4.30 p. m.

1	V. López	5	61	No corre
2	Chagüí	4	56	X. X.
3	Mi Nene	5	55	P. Cichetti
4	Marken	4	54	M. Acosta
5	Perfidia	5	49	T. N. Fernánd
6	Chispazo II	4	46	R. Dellagiova
7	Atila	4	44	J. Fernández
8	Librón	4	44	X. X.
9	Britón	4	44	M. Altamiran

STUD BORBON

Muy mal año ha tenido esta caballeriza, teniendo en cuenta los productos que adquirió en las últimas ventas.

Tabolango que hubiera podido resarcir las pérdidas se ha pasado todo el año en la enfermería, pero actualmente parece encontrarse en buenas condiciones.

Al hijo de Orinoco tuvimos ocasión de verlo mientras S. Ruiz lo ensayaba en una partida al freno.

Glotón acompañó en su apronte a Pura Cepa, que también cuida República Pérez y que viene siendo preparada para disputar la Gran Polla de Potrancas.

La hija de Your Majesty que era dirigida por el jockey Denna se desempeñó bien.

DEL ENTRAINEUR RUFINO COLL

Remanso — El regular hijo de The Whirpool que, a pesar de haber conservado su inscripción en el handicap del domingo próximo, posiblemente será reservado para el premio Río de la Plata, fué trabajado esta mañana en la partida reglamentaria demostrando una vez más sus reconocidas ligerezas.

Domingo Torterolo fué el encargado de ejercitarlo.

Geral French — El hijo de Cragand que todavía no ha verificado su debut se encuentra en perfectas condiciones y no tardará en hacerlo, a juzgar por los progresos que se le notaron con el éxito que se espera en su caballeriza.

Con la monta de Torterolo y apareado Perjura que dirigía J. P. Dufour recorrió 700 metros con buena acción.

ROSENDO AQUINO

De los pensionistas a cargo de este entraineur, nuestro reporter nos transmite los siguientes ejercicios:

Arcales — Con J. Etchechurry hizo 800 metros con tren de carrera, demostrando que ya está en condiciones de correr como cuando está en plena forma.

Cham — Luce una esmeradísima preparación. Piloteado por S. Gómez, el hijo de Cillene hizo 700 metros marcando una buena partida.

Rasinte — Que está listo para ganar lo aprontó por S. Gómez en 800 metros, desempeñándose admirablemente.

LOS JOCKEYS

Domingo Torterolo—

Tomará parte tan sólo en una carrera. Se le ha confiado al dirección de Resuelta, que dados los buenos ejercicios que en privado tiene producidos, nada difícil sería que obtuviese su primera victoria.

Francisco Arcuri—

Iniciará sus tareas con Inocencia que por su última carera es seria candidata; Ibáñez, que reaparece en condiciones de producir una honorabie performance; y por último Corchito que puede desempeñarse con éxito en el handicap de la milla, pero difícilmente ganar.

David Englander—

Tendrá a su cargo tan sólo la dirección de Frigio, que reaparece en condiciones de abandonar la categoría de perdedor.

Máximo Acosta—

Dirigirá a Nieuport que si corre conforme [illegible] a Calia en la carrera de potrancas [illegible] que por su última performance [illegible] la probable vencedora; Piña en el premio Fachinal, que dada la calidad de sus enemigos puede imponerse; a The Lad que por su última carrera es un gran candidato, y por último a Marken que será el preferido de la cátedra y nuestro favorito.

DALMACIA

1'48" 3|5 los 1600 metros

El estado de la favorita de la Gran Polla de Potrancas continúa siendo excelente.

Hoy de mañana dirigida por A. P. Irusta fué sometida a un floreo moderado, distancia que la hija de Diamond Jubilée cubrió en 1'48" 3|5.

CUBANITA-OJAL

Están en magníficas condiciones estos dos pupilos de Fausto Gómez y a la potranca se le prepara especialmente para que tome parte en la Gran Polla de Potrancas, donde será dirigida por Manuel Lema.

Con este profesional la hija de Jardy y con la dirección de Eulogio Mañana el hijo de Saint Wolf, fueron trabajados en 700 metros de derecho con buen resultado.

L'ESPOIR

La compañera de Dalmacia luce un estado de primer orden, y se le cree tan capaz como cualquiera de las disputarán la gran carrera.

Piloteada por A. P. Irusta la hija de La Esperanza hizo hoy un ejercicio de 1600 metros a voluntad, en 1'46" 3|5. Está lindísima.

ESPARTAL

Parece que este hijo de Polar Star seguirá siendo un elemento útil para su caballeriza en los handicaps de larga distancia, a la que va con bastante facilidad como ya lo ha demostrado.

Apareado a Búbilo II con el peón y con la monta del jockey Lema pasaron 1000 metros en 1'3" con buena acción final.

Espartal en cada nuevo ejercicio demuestra adelantos sorprendentes.

ESCEVOLA

No tardará mucho en verificar su rentrée el hijo de Fulmen que se está ejercitando para que pueda hacerlo con el éxito que corresponde a un animal que defiende los colores de su caballeriza.

Apareado a Geronte fueron trabajados en la partida reglamentaria en 43", sin ser exigidos en momento alguno.

HEMOS OIDO DECIR...

Que Chiribiribí debe volver a imponerse en la carrera de vallas.

—Que Inocencia una vez más, volverá a ocupar el segundo puesto vencida esta vez por Resuelta que ha realizado notables progresos.

—Que un lance muy probable puede estar a cargo de Quietud.

—Que el potrillo Houtwitzer no es tan bueno como aseguran los diarios.

—Que Frigio ha progresado lo suficiente como para imponerse en la carrera de perdedores.

—Que Menos Uno reaparece en condiciones de ser el ganador.

—Que al entraineur Olivieri le gusta mucho la carrera con Callejas.

—Que Egalité si responde a sus aprontes puede ser una sorpresa.

—Que Aluminio merece a su caballeriza cierta confianza.

—Que Nieuport corre mucho en sus aprontes.

—Que en las potrancas ganadoras Hada tiene muchas probabilidades de ganar.

—Que con Pomaré se vienen a correr una fija, asegurando que ha progresado notablemente.

—Que Pocha si la pista está seca, difícilmente se ha de dejar vencer.

—Que Sunday es el mejor candidato del handicap de 1400 metros.

—Que Diakova puede ser un buen sport.

—Que Espartillar tiene una corrida de 1'28" 2|5 los 1400 metros en pista pesada.

—Que Submarino vuelve a ser un serio candidato.

—Que Cacique cada día corre más y hoy produjo uno de los mejores aprontes.

—Que The Lad es el único capaz de vencer al hijo de Buchardo.

—Que en el handicap final Marken debe imponerse a voluntad.

—Que Perfidea y los pesos livianos pueden oponerle alguna resistencia.

CENTROS RECREATIVOS

Lago di Como. — En su local social, Cangallo 1756, esta sociedad ofrecerá dos bailes a realizarse el 5 y 12 del corriente mes, el primero a las 8 p. m. y el segundo a las 3 de la tarde de los citados días.

Es de esperarse que como siempre resulten lucidos.

Club social "Falstaff". — Esta progresista asociación anuncia para el 14 del actual un gran concierto, que se llevará a cabo a las 8.30 en el salón Augusteo, Sarmiento 1374.

Las Cuatro Estrellas. — El próximo domingo este culto centro ofrece a sus asociados y amigos un baile familiar en el salón del Círculo de Aragón, Tacuarí 253.

El Rosal. — En la última asamblea realizada por los miembros de este centro, se renovó la C. D. quedando constituída en la forma siguiente:

Presidente, Antonio Draghi.; vice, Miguel Valverde; secretario general, Pedro Castells; secretario, José S Valdez; pro secretario, José Dentone; tesorero, Angel Daniele; pro tesorero, Antonio Ruiz; revisadores de cuentas, Hugo Borras y Andrés Cantón; vocales: Nicasio Cantón, Juan Ruiz, Victorio Luraghi, Tomás Bergolio, Carlos del Buono y Juan Carlos Múñoz; director de academia, Luis Bava; intendente, A. A. Honorato; directores de cuadro los señores José N. Montes de Oca y Alberto Arturo.

Florias a San Martín. — Esta culta asociación recreativa prepara para el sábado 11 próximo, a las 8.45 p. m., en el local Paraná 555, una velada artística, figurando en el programa confeccionado con tal objeto, diversas piezas teatrales, entre otras "Hijo por hijo", "Satisfacción cumplida" y el juguete cómico "El chiquillo".

Ideal Club — Este centro anuncia una tertulia familiar el próximo domingo 5 a las 3 p. m., en el salón Lago di Como, Cangallo 1756.

Con este fin, se activan los preparativos.

UNIVERSITARIAS

FACULTAD DE FILOSOFIA Y LETRAS

Reunión de la Academia

En la facultad de filosofía y letras se realizará una sesión pública el sábado a las 4 de la tarde, en la cual el académico doctor Clemente L. Fregeiro disertará sobre "La defensa de Montevideo y el general Urquiza, según la correspondencia de Herrera y Obes".

—Ayer se reunió el jurado de ciencia quirúrgica para dar tema al candidato a la suplencia de la cátedra, doctor Guillermo Valdez (hijo); el jurado lo forman los profesores P. Palma, D. Decoud y Solé.

Hoy está citado para las 5 de la tarde el jurado, para dar tema al doctor Diógenes Mazza, candidato a la suplencia de oto-rino-laringología, estando constituído por los profesores E. Demaría, E. Segura y Robertson Lavalle.

El viernes a la 5 está citada la comisión de ginecología, constituída por los profesores doctor Julio Iribarne, quien ya obtuvo la clasificación de sobresaliente en la primera prueba.

CURSOS COMPLEMENTARIOS

Medicina legal

El profesor suplente de la cátedra de medicina legal, doctor Joaquín Gnecco, iniciará hoy a las 6 p. m. su curso en la escuela práctica de la facultad.

Patología quirúrgica—

El profesor suplente de patología quirúrgica, doctor E. M. Olivieri, dará un curso en la sala 11 del hospital J. M. Ramos Mejía, todos los miércoles a las 4 de la tarde.

Odontología—

El profesor suplente de odontología señor C. Durante Avellanal continuará dictando el curso complementario para los alumnos de primer año los martes y sábados a las 10.30 de la mañana.

Homenaje al doctor Lagleyze—

La comisión pro homenaje a la memoria del talentoso maestro de oftalmología de la facultad de medicina doctor Lagleyze, continúa su labor bajo la presidencia del académico profesor Gandolfo.

CURSO DE PRIMEROS AUXILIOS

Cirugía de urgencia

El viernes a las 6 de la tarde continuará en el local de la Asistencia Pública, el doctor Leopoldo Bard, ocupándose de "El tratamiento de las heridas".

PARA EVITAR ENGAÑOS

es NECESARIO exigir siempre la BOTELLA DE ORIGEN y examinar también la ESTAMPILLA FISCAL ESPECIAL del Fernet Branca, según facsímil:

DEPORTES

Football - Golf - Lawn Tennis - Pelota - Ciclismo
Motociclismo - Remo - Colombófila - Varias

FOOTBALL

LIGA VENDEDORES DE DIARIOS

Los matchs de mañana

Por el campeonato organizado por la Liga Vendedores de Diarios se llevarán a cabo mañana los siguientes partidos:

"P B T" v. "El Hogar, en el field del Sportivo Barracas.

"La Nación" v. "La Patria degli Italiani", en el field del Estudiantil Porteño.

"La Razón" v. "La Unión", en la cancha del Club Honor y Patria.

"La Argentina" v. "La Prensa", en la cancha número 1 del estadio municipal, en Palermo.

"Once" v. "El Diario", en la cancha número 2 del estadio.

"Crítica" v. "La Vanguardia", en el field número 4 del estadio.

"Ultima Hora" v. "El Duende", en el parque Chacabuco, field del Atlanta.

"Mundo Argentino" v. "The Standart", en el field número 3 del estadio municipal.

"La Epoca" v. "El Oeste", en el field de las calles Acoyte y Avellaneda.

"Deutsche La Plata Zeitung" v. "La Mañana", en el parque Avellaneda, cancha número 2.

"Diario Español" v. "Fray Mocho", en el parque Avellaneda, cancha número 1.

"Hoja Unitaria" v. "Tit Bits", en el field número 5 del estadio municipal.

LIGA ROSARINA DE FOOTBALL

Posición actual de los equipos

Primera división—

	J.	G.	E.	P.	Ps.
R. Central	11	10	—	1	20
Tiro Federal	11	9	—	2	18
C. Córdoba	11	8	1	2	17
N. O. Boys	11	5	3	3	13
Belgrano	11	5	3	3	13
R. P. Belgrano	11	2	2	7	6
G. y Esgrima	11	1	3	7	5
Nacional	11	—	4	7	4
Sparta	11	—	4	7	4

Segunda división—

	J.	G.	E.	P.	Ps.
N. O. Boys	13	13	—	—	26
R. Central	12	10	1	1	21
Tiro Federal	12	7	2	3	16
Provincial	12	7	1	4	15
Sparta	13	6	2	5	14
Belgrano	13	5	1	7	11
R. P. Belgrano	12	4	—	8	8
G. y Esgrima A	12	3	1	8	7
G. y Esgrima B	12	2	2	8	6
Nacional	10	1	—	9	2
C. Córdoba	7	1	—	6	2

El equipo de segunda división del Club Central Córdoba, ha quedado eliminado.

ROSARINOS v. CORDOBESES

Probablemente el primer domingo del mes de septiembre próximo se llevará a cabo un match interprovincial de football, entre equipos representativos de las ligas Rosarina y Cordobesa, disputándose un trofeo denominado copa "Gregorio N. Martínez".

GOLF

CAMPEONATO UNIVERSITARIO

Mañana, en las canchas de golf del club San Isidro se llevará a cabo un interesante match entre equipos representativos de las facultades de derecho y agronomía y veterinaria, que estarán así constituídos:

Agronomía: C. Dodds; J. M. Ahumada, F. Mullen y E. Durañona; E. Pereda, I. Fernández, C. P. Seré, C. del Piano.

Derecho: D. Pettygrew; J. C. Yáñez, J. del Campillo y J. Robirosa; J. A. Martínez de Hoz, A. Gainza Paz, E. B. Sansot y A. Rodríguez Larreta.

El juego se iniciará a la llegada del tren que sale de la estación Retiro a las 9.20 a. m.

LAWN-TENNIS

CLUB DE REGATAS DE AVELLANEDA

El domingo próximo se llevarán a cabo en las canchas de este club, situadas en Avellaneda, los partidos de lawn tennis que a continuación expresamos por el campeonato interno:

A las 8.15 a. m. P. M. Iturbe contra N. Salas Chaves; a las 8.30 a. m., S. Cauzaubón contra V. Sgavetti; a las 8.45 a. m., B. L. Debenedetti contra R. Bennet; a las 9 a. m., J. Vago contra J. Alvarado; a las 9.15 a. m., J. J. Tedesco contra N. Salas Chaves; a las 9.30 a. m., F. B. Serra contra J. Vago; a las 9.45 a. m., P. M. Iturburu contra M. Fernández; a las 10 a. m., S. Cazaubón contra R. F. Martín; a las 10.15 a. m., P. L. Fiorito contra V. Sgabetti; a las 10.30 a. m., P. L. Iturburu contra R. F. Martín; a las 10.45 a. m., P. L. Fiorito contra F. B. Serra; a las 11 a. m., B. L. Debenedetti contra R. F. Martín; a las 11.45 a. m., B. F. Serra contra E. Cazaubón.

A las 8.15 a. m., B. L. Debenedetti contra F. B. Serra; a las 8.30 a. m., F. J. Tedesco contra N. Fernández; a las 8.45 a. m., P. L. Fiorito contra N. Salas Chaves; a las 9 a. m., P. M. Iturburu contra V. Sgabetti; a las 9.15 a. m., P. L. Fiorito contra N. Fernández; a las 9.30 a. m., B. L. Debenedetti contra J. F. Alvarado; a las 9.45 a. m., J. J. Tedesco contra A. Maffi; a las 10 a. m., J. Vago contra A. Maffi; a las 10.15 a. m., F. J. Tedesco contra F. B. Serra; a las 10.30 a. m., B. L. Debenedetti contra N. Salas Chaves; a las 10.45 a. m., F. J. Tedesco contra V. Sgavetti; a las 11 a. m., N. Salas Chaves contra J. Vago; a las 11.15 a. m., P. M. Iturburu contra A. Maffi; a las 2.15 p. m., R. Bennet contra J. D. Aphalo; a las 2.30 p. m., S. Garrido contra B. Benedit; a las 2.45 p. m., J. D. Aphalo contra R. Kemmeter, a las 3 p. m., R. Bennet contra A. M. Ursain; a las 3.15 p. m., R. Kemmeter contra A. Portela: a las 3.30 p. m., S. Garrido contra M. Urrea; a las 3.45 p. m., B. Benedit contra J. D. Aphalo; a las 4 p. m., R. Kemmeter contra M. Urrea; a las 4.15 p. m., S. Garrido contra R. Bennet.

PELOTA

CLUB DE PELOTA ALMAGRO

En la cancha de este club se jugarán esta noche los partidos siguientes:

Ozainhy y Cabezas v. Firpo y Justo.

Dominguito y Navarrito v. García mayor y Montenegro.

CICLISMO

CLUB CICLISTA NACIONAL

El próximo domingo, organizado por este club, se efectuará la marcha oficial del mismo en el siguiente trayecto:

Salida de plaza del Congreso a las 7.30 de la mañana, por Entre Ríos, San Juan, Directorio, Segurola, Villa Devoto, Av. San Martín, Av. América, Villa Urquiza y de regreso al parque Centenario, punto terminal de la prueba.

MOTOCICLISMO

MOTO CLUB ARGENTINO

Numerosos socios de este club ofrecerán esta noche, a las 8 p. m., una demostración al señor Luis B. Citrón, sportman norteamericano, que se halla en ésta desde hace algunos días, procedente de Montevideo y de paso para Chile, desde donde regresará a los Estados Unidos.

Este homenaje tendrá un carácter íntimo y las adhesiones deberán hacerse personalmente la señor Arnaldo Bernasconi, hasta momentos antes de realizarse la demostración.

COLOMBOFILA

SOCIEDAD LA ARGENTINA

Los resultados de la carrera realizada últimamente bajo los auspicios de esta sociedad colombófila, son los siguientes:

1o. palomar T. Origone de S. J. Lagomarsino, 2o. palomar 4 F de J. Bonino, 3o. palomar El Mendocino de P. Russo, 4o. y 5o. palomar Maranne Saulnier de J. Donati, 6o. palomar El Predilecto de E. C. Toryán, 7o. palomar Almafuerte de E. Tortelli, 8o. y 12o. palomar La Veloz de L. Girasole, 9o. palomar Radical de N. De Tomassi, 10o. palomar B. Cattaneo de A. Affanni.

SOCIEDAD NICOLAS AVELLANEDA

Recién anoche se dieron a conocer los resultados de la carrera organizada por esta sociedad en el trayecto comprendido entre Colón y esta capital, que son los que a continuación detallamos:

Primero, segundo y tercero, palomar Joffré, del señor A. Lafosse; cuarto y quinto, palomar El Perverso, del señor O. Goyanes; sexto, palomar Desconocido, del señor Darieri; séptimo, palomar El Argentino, del señor T. C. Klappenbach.

REMO

BUENOS AIRES ROWING CLUB

Su próxima asamblea

Una de las más importantes instituciones náuticas del país, el Buenos Aires Rowing Club, ha convo[illegible]

SECCION DE LOS NIÑOS

El gato y el ratón

I

...escena pasa en la cocina. Una ... de forma cúbica, conteniendo ... sorpresa, ha salvado a un ra... que estaba por caer en las ga... de un gato hambriento.

...salido el ratoncito de su cueva, ... un pedacito de queso abando-

...nado en el suelo y para comerlo en reposo, se subió sobre una cajita abandonada en el suelo.

Y ahí lo tenéis, pequeños lectores comiendo tranquilamente, sin sospechar que es víctima del rápido atrevimiento del gato Micifuz, astuto y reservado.

El gato, a poco de aparecer el ratoncito en escena, ha sentido el olor. Su deseo de agarrarlo para comerlo, procura acercarse extendiendo su cuerpo con mucha pausa, a fin de no hacer el más leve ruido. Porque piensa, y con razón, que al menor ruido, el ratoncito se escapará.

Más de una vez, alguno de nosotros habrá presenciado la caza de un ratón por un gato. Este se aproxima con tanta delicadeza, paciencia y astucia, que difícilmente se escapa la víctima. Pero en este caso, a pesar de tomar todas las medidas para mejor éxito de la sorpresa, el ratoncito logra escaparse, sano y salvo, y el gato queda sorprendido. ¿Cómo? Muy fácilmente. Hasta mañana.

...sus socios para celebrar una asamblea general ordinaria el día 8 del mes en curso, en el local de la calle Sarmiento 1230, con el fin de considerar la siguiente orden del día: lectura del acta de la asamblea anterior; aprobación de la memoria y balance; modificación del artículo 3o. del reglamento general, suprimiendo la prerrogativa de pasar a vitalicios a los socios que hubiesen ganado cinco regatas; elección de presidente, seis vocales y cinco suplentes, y designación de dos socios para aprobar el acta de la asamblea.

Considerándolo de interés general en nuestros círculos deportivos, pues el Buenos Aires Rowing Club ocupa entre ellos un elevado rango, publicamos más abajo diversas partes de la memoria correspondiente al año transcurrido desde el 1o. de julio de 1916 hasta el 30 de junio del año en curso.

Se refiere la memoria, en primer término, a la inauguración del busto de don Eduardo B. Madero, ceremonia realizada el 17 de diciembre del año próximo pasado, reproduciendo el discurso que en esa ocasión pronunció el presidente de la institución, señor Carlos F. Alcobendas. La existencia de socios — agrega la memoria — es hoy de 1511. En 30 de junio de 1916 había 1520. Ingresaron 8 socios, 13 activos, 27 cadetes y reincorporaron 1 vitalicio y 7 activos. Fallecieron las señoras María Stock de Altget, Corina Madero de Olivera, Lucila Anchorena de Urquiza; los vitalicios Juan C. Clark, Jorge Castro Sunblad, Carlos Noetinger, A. Enrique Ruffier, Juan Shaw y los activos Juan L. Bargiela, Tomás Cullen Crisol, Eduardo F. Lamarque, Rodolfo Lemos, Carlos Schadewaldt y Teodoro Ubbelohde. Renunciaron 1 socio y 8 activos, se declararon cesantes 16 y se eliminaron 26 por permanecer ausentes dos años. Pasaron a vitalicios 9 activos, 41 cadetes pasaron a activos. Se ausentaron 29, de éstos regresaron 16 activos y 1 cadete.

Respecto a la modificación del artículo 3o. del reglamento general, de que habla la orden del día a tratarse en la asamblea, dice la memoria:

"Habiéndose dado cuenta la C. D. que ese artículo está en contradicción con la categoría de remeros aficionados, se propone la supresión del párrafo que dice:

"También pasarán a vitalicios sin pago alguno, los socios activos o cadetes que hubieren hecho "training" y ganado regatas en cinco o más reuniones, quedando excluídas las ganadas en regatas internas."

El material del club merece los siguientes párrafos:

"En la fecha hay 144 botes en perfecto estado, 271 remos y 21 palas de repuesto.

Se vendió el bote F-2 de paseo, por considerarlo viejo y se destruyó el Q-1 debido a un choque con una lancha, en las últimas regatas. Se adquirió el H 5 de tres pares de paseo y se construyó en el club el G-1 de dos pares también de paseo.

En vista de la imposibilidad de conseguir material flotante del extranjero y en el deseo de construirlo en los talleres del club, se encargó al carpintero hiciera el bote de dos pares referido, como vía de ensayo. Habiendo resultado dicho bote tan perfecto como los de Europa y más económico, se ha tomado un carpintero ayudante y adquirido 7 vigas de cedro, con el fin de aumentar el número de botes, sin necesidad de recurrir al extranjero. Con estas 7 vigas tendremos madera para 2 años."

En los siguientes términos hace mención de las mejores introducidas en el local del club:

"Se construyó una verja ornamental en los frentes del edificio; se arregló el salón de señoras con vidrios ingleses, cortinas bordadas sobre tela de hilo con palo automático en las ventanas, se colocaron arañas chinescas y un tocador con espejo triple al laque blanco; se instaló y ensanchó la intendencia en donde estaba la peluquería, que se trasladó al primer piso, prestando más comodidad; se ensanchó también la carpintería, y en donde estaba el teléfono, que pasó a la intendencia, se instaló el toilet completo. El salón de recepciones fué amueblado por la casa Maple y en las piezas de dormir se colocaron 3 roperos con luna biselada. Las lámparas colgantes que había en el pasaje y hall fueron sustituídas por plafoniers. Con el barro de las excavaciones de las zanjas de la rampa se levantó una buena parte del terreno del fondo.

Estas mejoras importaron pesos 13.349.70, cuya suma agregada a la de 2.097.91 pesos que importó el cedro depositado en la carpintería, a la de 144.77 pesos por gastos de despacho de aduana y colocación del pedestal del busto de don Eduardo B. Madero, y a la de 2.510.68 pesos que se entregó al escultor señor Alberto Lagos por saldo de la cuenta de dicho busto, forman un total de pesos 18.103.06."

Las diversas regatas que se realizaron en ese período y en las que intervinieron tripulaciones del club, son relatadas por la memoria de la manera siguiente:

"En las regatas de noviembre se ganó definitivamente la Copa de América, debido a la cooperación de los señores K. C. Lingenfelder, J. C. Lingenfelder, Carlos Risso, Federico E. Lecot y José H. Gowa, los cuales ganaron también ese premio en los años 1914 y 1915.

En las de marzo se ganaron los premios Comisión de la Regata Internacional del Tigre y Buenos Aires Rowing Club, con las tripulaciones formadas por los señores C. K. Lingenfelder, Alberto Cayol, Carlos Risso, F. E. Lecot y J. H. Gowa; Juan M. Madero, José F. Acosta, S. D. Hogg, Carlos Gonen, Alberto Olivari, Humberto Gregorini, Juan J. Pividal, Miguel Madero y Germán Fernández Guerrico, respectivamente.

No habiendo tenido lugar las regatas internacionales de Montevideo, no se disputó la copa Montevideo Rowing Club, que nosotros tenemos ganada dos años seguidos. El día 4 de junio le pedimos a la Unión de Remeros del Uruguay un extracto de las condiciones en que fué dada dicha copa y también su opinión sobre cómo debería quedar ese premio en caso que no se corriera este año.

A esta nota no hemos tenido contestación, la que esperamos llegue pronto. Los señores aficionados al sport del remo sentirán un vacío, como todos los socios, al no ver figurar más en este párrafo el nombre del malogrado remero A. Enrique Ruffier, que tantos laureles consiguió para el club. Su muerte causó penosa impresión, que se exteriorizó en sentidos pésames recibidos por la comisión, del país y del extranjero."

Sobre el premio Buenos Aires Rowing Club, instituído por esta institución, dice la memoria:

"Este premio fué ganado por nuestro club el día 26 de marzo, según el fallo del juez de raya, dado en nuestro local, en presencia de varios delegados y acatado por el capitán de "La Marina", quien felicitó a ... y no obstante esto, 14 días después la comisión de la regata internacional del Tigre, resolvió entregar medallas iguales a los tripulantes del bote de "La Marina", e inscribir sus nombres en la copa, como carrera empatada con la tripulación de nuestro club, hasta la regata de marzo de 1918.

Como es consiguiente, en vista de este proceder injusto e incorrecto, la C. D. está dispuesta a exigir se cumplan fielmente los reglamentos de la Unión de Remeros Aficionados del Río de la Plata."

De conformidad con el artículo 4o. de los estatutos, habrá que proceder en la próxima asamblea a la elección de presidente y seis vocales, en reemplazo de los señores Carlos F. Alcobendas, Elbio A. Coelho, David Hogg, Guillermo Federico van Houten, Carlos Risso, Alfredo J. Thornton y Enrique Tolomei, cuyo mandato fenece en este mes.

CASA IRIBARNE
DE LOS HIJOS DE JUAN IRIBARNE
COCHERIA
416 - CALLAO - 416
Carruajes — Automóviles — Servicio fúnebre
TELEFONOS { Unión Telefónica 620, Libertad
" " 994, Libertad
Cooperativa Telefónica 51 Central
La casa no tiene sucursal

COCHERIA TACUARI
Sucesores de
IRIBARNE & Cía
NO CONFUNDIR
TACUARI 344

AVISOS FUNEBRES

ENTIERROS

MAGDALENA REVETRIA DE CAPURRO (Q. E. P. D.) Falleció el 31 de julio de 1917, confortada con los auxilios de la religión y la bendición papal. — Sus hijos Nicolás A., Vicente J., Andrés P., Dr. Juan J. (ausente) y Dr. Enrique A., su hermana María R. de Basso, sus hijas políticas, Matilde Pippo, Juana Costa y Carmen Acasuso (ausente), hermana política, Luisa O. de Capurro, nietos, su nieto político, bisnietos, sobrinos y demás deudos, invitan a acompañar los restos de la extinta al cementerio del Norte, mañana jueves 2, a las 9 de la mañana. En la iglesia de N. S. de la Concepción se oficiará una misa de cuerpo presente a las 9.30 a. m. Se ruega no enviar coronas. El duelo se despedirá por tarjeta. Casa mortuoria, San Juan 879. Automóviles y carruajes de la casa Iribarne (hijos de Juan Iribarne), Callao 41 y Andes 1230.
4|306vagosto1

CLEMENTE LAGOMARSINO (Q. E. P. D.) Falleció en San Isidro el 1.o de agosto de 1917, confortado con los auxilios de la santa religión. — Sus hijas María L. de Codda, Anita L. de Billard, Antonio, Mercedes L. de Capalba, Flora L. de Macchi y Juan Lagomarsino, sus hijos políticos Isidro Codda, Francisco Capalba, Luis Macchi, Cándida Risbal de Lagomarsino y Amalia Servetti de Lagomarsino, sus nietos, hermanos políticos, sobrinos y demás deudos invitan a sus relaciones a acompañar los restos del extinto al cementerio local, mañana jueves 2 de agosto a las 9 a. m. El duelo se despedirá por tarjeta. Casa mortuoria, Chacabuco 217 (San Isidro). Carruajes en la cochería Tacuarí, calle Tacuarí número 344.
4|304vag.1

ANTONIO LANUSSE (Q. E. P. D.) Falleció el 1.o de agosto de 1917, con la bendición papal. — Su esposa Virginia Justo de Lanusse, sus hijos Virginia L. de Belaustegui, Antonio L., Juan Rómulo, Luis Gustavo, Roberto, Rafael, Celina M., Jorge, Ernestina y Sara, sus hijos políticos Eduardo F. Belaustegui, Edelmira Ramos Mejía, María Luisa Sastre, Albertina Gelly Cantilo, Esther Sundblad y Silvia Goñi de Lanusse, sus hermanos Juan José (ausente) y Marcelina, su hermano político Eduardo F. Justo, sus nietos, sobrinos y demás deudos invitan a sus relaciones a acompañar los restos del extinto al cementerio del Norte, hoy miércoles 1.o de agosto a las 4.30 p. m. El duelo se despedirá por tarjeta. Casa mortuoria, Suipacha 1136. Carruajes en la cochería Tacuarí, calle Tacuarí 344.
4|303vag.1

JUANA MOURGUIART DE HARISPE (Q. E. P. D.) Falleció el 1.o de agosto de 1917, confortada con los auxilios de la santa religión y la bendición papal. — Sus hijas Graciosa Harispe de Scargolo, Rosalía, María y Hortensia, su hijo político Felipe Alejandro Scargolo, sus nietos María Beatriz y Alejandro, sus sobrinos, primos y demás deudos invitan a sus relaciones a acompañar los restos de la extinta al cementerio del Norte, mañana jueves 2 del corriente a las 10.30 a. m. En la iglesia de N. S. del Pilar se oficiará una misa de cuerpo presente a las 11 a. m. Se ruega no enviar coronas. El duelo se despide por tarjeta. Casa mortuoria, Ecuador 952. Nota: Carruajes en la casa Iribarne (hijos de Juan Iribarne), Callao 416 y anexo Andes 1230.
4|305vag.1

MALVINA BOYE DE FRANZONI. Q. e. p. d. Falleció el 31 de julio de 1917.—Su esposo, Dr. Orestes Franzoni (ausente); sus hijitas; su padre, Francisco Boyé (ausente); su madre política, Julia S. de Franzoni; sus hermanos, Luisa, Francisco, Isodoro F. y Emilio A. Boyé; sus hermanos políticos, tíos, sobrinos, primos y demás deudos, invitan a sus relaciones a acompañar los restos de la extinta al cementerio del Norte, hoy miércoles 1.o de agosto, a las 4 de la tarde. El duelo se despedirá por tarjeta. Casa mortuoria, Pueyrredón núm. 977. Nota: Carruajes en la casa Mirás Hnos. y Cía.

ALBINO RIVERO. Q. e. p. d. Falleció el 1.o de agosto de 1917, confortado con los auxilios de la santa religión y la bendición papal.—Su esposa, Leopolda Arias de Rivero; sus hijos, María Isabel Rivero de Sierra, Leopoldo, Saúl, Carlos, Leopolda Ida, Juana, Ana, Alberto, Albino, Justo Pastor, Dora Lelia y Ofelia Elba Rivero Arias; su hijo político, Zenón A. Sierra; nietos, Alicia e ... Sierra Rivero; su hermano Ireneo C. Rivero; hermanos políticos, sobrinos y demás deudos invitan a sus relaciones quieran acompañar los restos del extinto al cementerio de Flores, mañana jueves, a las 10 de la mañana. Unica invitación. El duelo se despedirá por tarjeta. Casa mortuoria, R. L. Falcón 2880. Nota: Carruajes en la empresa Mauricio Alegre, Rivadavia 7358 (Flores).
4|135 v.ag.1

MISAS Y FUNERALES

JUAN ELICAGARAY. Falleció el 3 de agosto de 1914. —En la iglesia de González Chaves se rezarán misas por el eterno descanso de su alma el día 3 de agosto.

MARIA CLARA DEMARCHI (Q. E. P. D.) Falleció el 3 de agosto de 1914. — Se dirán misas en sufragio de su alma el 3 de agosto en la iglesia de San Ignacio, de 8 a 11 a. m. La familia asistirá a la misa de las 11 a. m.

---

plazo fijo y Caja de Ahorros, descuentos, cobranzas, compra y venta títulos, se dan cartas de crédito, giros telegráficos á la vista y á plazo, sobre cualquier punto de Europa.

Administra propiedades, tomando adelantos sobre alquileres, encargándose de remitir las rentas á cualquier punto.

Compra y vende billetes de bancos italianos, franceses, uruguayos y cualquier valor.

Ordenes de pago sobre todas las oficinas postales de Italia, Francia y España.

Abona por año:

Por depósitos en cuenta corriente	1 o|o
A plazo fijo de 30 días	2 "
A plazo fijo de 60 días	3 "
A plazo fijo de 90 días	4 "
A plazo fijo de 180 días	4 1|2 "
A plazo fijo de 1 año	5 "
En Caja de Ahorros después de 60 días	4 "
En liras italianas con giros sobre Italia	3 "
Por depósitos que se empleen en préstamos hipotecarios plazo fijo de un año	6 "

El Banco hace toda clase operaciones bancarias.

Horario de las sucursales: de 10 a. m. á 3 p. m.; de 5 á 6.30 p. m. — Domingo Repetto, gerente.

BANCO DE LA NACION ARGENTINA — Fundado en 1891. — Casa central: Buenos Aires, calle Rivadavia 363 al 399. Reconquista 1 al 30.

Capital . . . . . $ 128.000.000.—m|n
Fondo de reserva. " 14.5.407.14 o|3

Sucursales y agencias en la Capital: Belgrano, Cabildo 1900, esquina Sucre; Boca del Riachuelo, Almirante Brown 1101; Flores, Rivadavia 7000, esquina Pedernera, con agencia en los Nuevos Mataderos, General Urquiza, Bauness esquina Cullen; N.o 1, Montes de Oca 1699, esquina California 1101; N.o 2, Entre Ríos 120 esquina San Juan 1802; No. 3, Corrientes 3590, esquina Gallo 401; N.o 4, Bernardo de Irigoyen 1000 esquina Carlos Calvo; N.o 5, Rivadavia 2828, N.o 6, Santa Fe 2138; N.o 7, Caseros 2920; Parque Patricios; N.o 8, Triunvirato 734; N.o 9, Santa Fe 4326; N.o 10, Boedo 835; N.o 11, Aduana de la Capital; N.o 12, Callao 76 al ...; Oficina de Cambio en el Hotel de Inmigrantes, Dársena Norte, Oficina de Depósitos Judiciales en el Palacio de Justicia.

150 sucursales y agencias en el interior de la República.

TASA DE INTERES

El Banco abona moneda legal, solamente

	Anual
Por depósitos en c. corriente.	Sin interés
Id. id. á plazo fijo de 90 días, con ó sin libreta	2 o|o
Id. id. id. á 180 días, con ó sin libreta	3 o|o
Id. id. en Caja de Ahorros, después de 60 días hasta pesos 5.000	4 o|o
Id. id. id. después de 0 días desde $ 5001 hasta $ 10.000	3 o|o
El Banco cobra:	Anual
Por adelantos en c. corriente.	3 o|o
Por descuentos de letras con amortización	7 o|o

El Banco de la Nación Argentina vende letras de cambio sobre Alemania, Austria Hungría, Inglaterra, Francia, España, Italia, Suecia, Noruega, Rusia, Portugal, Finlandia, Bélgica, Holanda, Suiza, Turquía, Serbia, Rumania, Grecia, Bulgaria, Asia, Africa, Oceanía, Estados Unidos del Norte América, Canadá, Chile, Bolivia, Brasil, y Uruguay.

Buenos Aires, septiembre 1.o de 1916.— Julián J. Solveyra. Gabar Cortille, gerentes.

AVISOS ECONOMICOS

Servicio doméstico 0.20 ctvos. por publicación hasta 20 palabras.

VARIOS

AGENCIA DE INVESTIGACIONES particulares "Fiat-Lux" autorizada, seguimientos, paraderos, vigilancias, etc. Tucumán 1517.

LIBROS SE COMPRAN DE TODAS clases. Se va a domicilio. Pago al contado. Avisar: Don Juan. Reconquista 320.

CHAUFFEUR. — JOVEN, DE MUY buena presencia, ofrécese para casa particular. Está trabajando. Por carta a E. F. N., Ombú 63.

CONVOCATORIAS

BANCO FRANCES DEL RIO DE LA PLATA — (Reconquista 157) — Asamblea general extraordinaria. — El Directorio del Banco Francés del Río de la Plata convoca a los señores accionistas a una asamblea general extraordinaria que tendrá lugar el 7 de septiembre de 1917, a las 4 de la tarde en el local del Banco, 157 Reconquista, con la siguiente

ORDEN DEL DIA:

1.o Modificación del artículo 31 de los Estatutos.

2.o Designación de dos accionistas para aprobar y firmar el acta de la asamblea.

Los señores accionistas que deseen asistir a la asamblea o hacerse representar en ella, deberán depositar sus acciones o el recibo del depósito exigido por el artículo 26 de los Estatutos, en el Banco Francés del Río de la Plata, en Buenos Aires o en sus sucursales hasta el 3 de septiembre inclusive. 4|233 v. Septiembre 7.

BANCO HIPOTECARIO NACIONAL. — SE hace saber al público que han sido suspendidos en sus efectos, en virtud de la denuncia hecha por el Banco Holandés de la América del Sud, ante el escribano señor Francisco N. Larguía en 14 de marzo próximo pasado, y a los fines establecidos en los artículos 752 y siguientes del código de comercio, los cupones cuya numeración se establece a continuación:

Serie "K", vencimiento Febrero 1916, catorce cupones de $ 12.50 c|u. números 35; 1781; 2379; 2880; 3068; 3132; 4347; 4348; 4425; 5058; 7837; 8389; 9313; 10.623 vencimiento Febrero 1916, cincuenta y cuatro cupones de $ 25 c|u. números 537; 1304; 6053; 7288; 8413; 8647; 9.502; 11.008; 11.019; 11.623; 14.393; 17.806; 21.154; 21.634; 23.131; 23.249; 23.734; 28.874; 29.616; 29.850; 31.616; 34.855; 35.952; 36.882; 37.745; 39.885; 39.886; 39.887; 43.143; 43.312; 43.688; 43.701; 43.710; 44.056; 44.057; 44.592; 46.694; 47.836; 48.770; 49.959; 49.960; 49.961; 50.204; 51.724; 51.725; 51.885; 52.296; 53.229; 54.379; 55.314; 56.275; 56.276; 58.317; 62.040.

Serie "L", vencimiento marzo 1916, treinta y dos cupones de $ 15 c|u. números 178; 487; 760; 2818; 3251; 3604; 4559; 4569; 46?9; 4641; 4778; 4997; 5745; 6282; 6536; 6586; 6665; 7463; 7584; 7903; 7934; 9253; 10.092; 10.316; 10.807; 11.174; 11.704; 11.705; 11.807; 12.635; 13.304; 14.552; 14.619; vencimiento marzo 1916, ciento noventa y cinco cupones de pesos 30 c|u. números 310; 1772; 1778; 2315; 2734; 2905; 3513; 3911; 3946; 4413; 5674; 6481; 68.90; 8617; 11.566; 11.578; 12.258; 12.505; 14.179; 15.487; 15.786; 15.997; 17.158; 17.310; 17.854; 18.202; 18.321; 18.379; 18.440; 19.854; 20.656; 21.798; 22.379; 22.598; 22.728; 22.733; 23.613; 24.338; 24.883; 27.499; 28.666; 29.359; 29.360; 29.461; 29.597; 30.397; 30.904; 30.926; 31.348; 31.479; 31.592; 31.501; 31.502; 31.503; 31.524; 32.588; 32.623; 33.561; 33.326; 33.883; 33.864; 34.694; 34.695; 34.733; 34.820; 34.867; 34.868; 35.179; 35.519; 35.520; 35.777; 35.840; 36.183; 36.214; 36.385; 37.477; 37.478; 37.479; 37.658; 39.380; 41.235; 41.255; 41.301; 41.405; 41.495; 41.599; 41.962; 41.985; 42.488; 42.629; 42.779; 42.889; 42.944; 43.722; 43.739; 44.267; 45.231; 45.690; 45.993; 45.994; 46.731; 46.732; 47.727; 47.994; 48.297; 48.418; 48.711; 48.762; 49.849; 5 .298; 50.740; 50.870; 51.583; 52.815; 52.890; 52.891; 52.896; 53.537; 53.783; 53.894; 54.429; 54.645; 54.846; 54.857; 55.401; 56.235; 56.329; 56.552; 59.684; 69.686; 59.714; 59.863; 59.994; 60.269; 60.303; 61.475; 61.494; 61.674; 61.734; 61.823; 61.824; 62.688; 62.895; 62.927; 62.987; 63.503; 63.577; 64.393; 64.467; 64.468; 64.743; 64.881; 65.198; 65.651; 65.652; 66.769; 66.935; 68.606; 68.903; 69.621; 70.401; 70.991; 71.863; 71.987; 72.495; 72.921; 74.841; 74.842; 74.880; 74.892; 76.825; 76.969; 77.748; 78.815.

Estos cupones representan un valor de siete mil ochocientos cincuenta y cinco pesos moneda nacional de curso legal.

Buenos Aires, junio de 1917. — A. Díaz, gerente. 3|914 v. Agosto 2.

LEDESMA SUGAR ESTATES AND REFINING Company Ltd.—Sociedad Anónima.— Convocatoria. — El directorio convoca a los señores accionistas para la asamblea general extraordinaria que tendrá lugar el día 4 de agosto próximo, a las 4 de la tarde, en las oficinas de la sociedad, calle Sarmiento 459, 2.o piso, para tratar y resolver la siguiente

ORDEN DEL DIA

1.o Lectura, discusión y ratificación del convenio celebrado con el Banco Francés del Río de la Plata con fecha 6 del corriente por ante la Exma. Cámara de Apelación en lo Comercial, en cuya virtud quedan terminados todos los juicios iniciados por dicho Banco;

2.o Comunicación de las personas nombradas por el directorio de la Compañía para formar parte de la Comisión Administradora;

3.o Nombramiento de dos accionistas para aprobar y firmar el acta de la asamblea. — Buenos Aires, julio 14 de 1917. — El Directorio. 4|185 v. Ag. 4.

SOCIEDAD ANONIMA MERCADO DE ABASTO Proveedor. — De acuerdo con lo establecido por el artículo 21 de los estatutos sociales, se convoca a los señores accionistas, a Asamblea General Ordinaria, para el domingo 5 de agosto próximo a las 3 p. m., en el local de la gerencia del Mercado, calle Lavalle y Laprida, para tratar la siguiente

BANCOS

BANCO HOLANDES
DE LA AMÉRICA DEL SUD
Bmé. Mitre 300, esq. 25 de Mayo
Buenos Aires

Casa Matriz: AMSTERDAM
Sucursales: RIO DE JANEIRO, Rua Candelaria 21
Agencia N.o 1, Corrientes 1900 esquina Río Bamba.
Agencia N.o 2, Berisso (Provincia de Buenos Aires).
Realiza toda operación bancaria
Florines

Capital autorizado. .	25.000.000
Id. emitido y realizado.	14.000.000
Fondos de reserva. . .	1.865.000

Corresponsales en todas las ciudades importantes del mundo.

THE NATIONAL CITY BANK OF NEW York. — Fundado en 1812. — Sucursal en Buenos Aires: San Martín 84.
Capital y sobrante. $ 67.000.000 oro
Total de recursos. " 600.000.000
Se abonan intereses á razón de 4 o|o anual en Caja de Ahorros, admitiéndose depósitos desde diez pesos en adelante.
Se abonan intereses á razón de 1 o|o anual sobre depósito en cuenta corriente.
Se conceden tipos especiales sobre depósitos á plazo fijo. Solicitamos la cuenta de Vd. Transferencias telegráficas. Créditos comerciales. Giros sobre el exterior. Cartas de crédito.

BANCO DE ITALIA Y RIO DE LA Plata. — Casa central: Bartolomé Mitre 434 al 448. — Sucursales: En la capital N.o 1, calle Corrientes esquina Pueyrredón, N.o 2, Avellaneda. Montes de Oca número 2099; N.o 2, Paseo de Julio número 1258; N.o 4, Calle Moreno número 2800; N.o 5, calle Rivadavia número 8449. En el interior: Rosario de Santa Fe, La Plata, Bahía Blanca, Paraná, Concordia, Gualeguaychú, Gualeguay, Uruguay, Victoria, La Paz (E. R.), 3, Resistencia (Chaco).
Agencias: Puerto Ing. White (B. Blanca) Ensenada (La Plata.)
Capital realizado. $ 10.000.000 oro sell.
Fondo de reserva ordinario? . . " 931.215 " "

ABONA

	C|legal	o|sellado
Por depósito en c. c.	1 o|o	1 o|o
A plazo fijo de 30 d.	2 o|o	2 o|o
Id. id. id. 60 días	3 o|o	3 o|o
Id. id. id. 90 días	3 1|2 o|o	3 1|2 o|o
Id. id. id. 180 días	4 o|o	4 o|o
A mayor plazo. . .	Convencional	

El Banco expide cartas de crédito, vende giros y transferencias por cables y órdenes postales sobre todas las ciudades y pueblos de Italia, así como sobre Londres, París, New York, etc., etc. También sobre Brasil, Chile, Paraguay y República Oriental del Uruguay. Recibe remesas á cobro y emite giros sobre todas las sucursales del Banco de la Nación Argentina.

El Banco trata en general todas las operaciones bancarias.

Buenos Aires, abril de 1917

BANCO COMERCIAL ITALIANO. — Fundado en el año 1896. — Bartolomé Mitre 460 al 468.
Sucursales: San Juan 1361, Rivadavia 2541, Corrientes 3002 y Bernardo de Irigoyen 1389-93.

Capital autorizado	$	10.000.000
Capital subscripto.	"	5.000.000
Capital realizado.	"	5.000.000
Reservas	"	800.000

Abre cuentas corrientes, depósitos á

ORDEN DEL DIA:

1.o Designación de dos señores accionistas para que aprueben y subscriban el acta de la asamblea.

2.o Lectura y aprobación de la Memoria, Balance General, cuenta de Ganancias y Pérdidas y distribución de beneficios.

3.o Elección de cuatro directores titulares por dos años, tres directores suplentes por un año y síndico titular y suplente.

Nota: Se previene a los señores accionistas que, de acuerdo con el artículo 27 de los Estatutos: Con anticipación de tres días al fijado para la asamblea, cada accionista deberá depositar en la secretaría de la sociedad sus acciones, para obtener un recibo y una entrada con la especificación de los votos que le correspondan. A los mismos efectos se admitirán los certificados de acciones o títulos provisorios expedidos por los Bancos de la Capital Federal, con la indicación de la serie y número de cada título.

Buenos Aires, julio 17 de 1917. — Antonio Quiaterno, secretario. 4|167 v. Agosto 5.

"LA MUNDIAL". — COMPAÑIA DE SEGUROS. — De acuerdo con el artículo 21 de los estatutos de esta Compañía, se convoca a los señores accionistas a la asamblea general ordinaria que tendrá lugar el viernes 10 de agosto del corriente año, a las nueve y media de la noche, en las oficinas de la Compañía, Avenida de Mayo N.o 847, para tratar la siguiente

ORDEN DEL DIA:

1.o Lectura del acta de la asamblea anterior.

2.o Lectura y aprobación de la Memoria y Balance correspondiente al sexto ejercicio.

3.o Aprobación de la distribución de utilidades.

4.o Elección de dos directores en reemplazo de los señores Elbio A. Coelho y Julio Baño, que terminan su mandato.

5.o Elección de un síndico titular y un síndico suplente en reemplazo de los señores M. Martínez Pérez y Ricardo D. Balaustegui, que terminan su mandato.

Buenos Aires, 20 de julio de 1917. — Joaquín Gorina, Director General.

Nota: Copia del artículo 23 de los estatutos: "Para que los accionistas puedan "entrar a la asamblea, se requiere que "depositen sus acciones en la Dirección "General de la Sociedad, hasta tres días "antes del fijado para la asamblea en "donde obtendrán una tarjeta de entrada, "en la que constará el número de votos "a que tienen derecho. Esta tarjeta será "firmada por el Director General".

Joaquín Gorina, Director General. 4|186 v. agosto 11.

COMPAÑIA ARENERA DEL VIZCAINO. — Sociedad Anónima. — Se convoca a los señores accionistas a la Asamblea General Ordinaria que se verificará el día 18 de agosto a las 3 p. m., en su local social Avenida de Mayo 621, para tratar la siguiente

ORDEN DEL DIA:

1.o Lectura, consideración y aprobación de la Memoria y Balance del 11.o Ejercicio vencido el 30 de abril p. p. e informe del síndico.

2.o Distribución de utilidades.

3.o Elección de un miembro titular por un año en reemplazo del doctor Carlos A. Becú, renunciante y de dos miembros titulares por tres años, en reemplazo de los señores Honorio F. Luque y Carlos Seguín, por terminación de su mandato, como así mismo de tres directores suplentes en reemplazo de los señores Arq. Rafael Sanmartino, Juan Waldorp y Jorge E. Martínez, por terminación del mandato y del síndico titular y suplente.

4.o Designación de dos accionistas que en representación de la asamblea intervengan en la redacción, aprobación y firma del acta de la sesión, en unión con el representante de la Inspección de Sociedades Anónimas y del presidente del Directorio.

Se previene a los señores accionistas que para concurrir a la asamblea deben depositar en las oficinas de la Compañía, las acciones o certificados de depósito de ellas, hasta tres días antes del señalado para su celebración.

Buenos Aires, agosto 1 de 1917. — El gerente. 4|302 v. agosto 18.

EDICTOS JUDICIALES

Por disposición del señor juez de primera instancia en lo civil de la Capital Federal, doctor don César A. Campos, se cita, llama y emplaza por el término de treinta días a contar desde la primera publicación del presente, a todos los que se consideren con derecho a los bienes dejados por fallecimiento de don AGUSTIN COVARO, ya sean como herederos o acreedores, para que dentro de dicho término, comparezcan por ante su juzgado y secretaría del que suscribe, a deducir sus acciones en forma, bajo apercibimiento de lo que hubiere lugar por derecho. [illegible] 4|278 v. agosto 27.

Por disposición del señor juez de primera instancia en lo civil de la Capital de la República, doctor don Juan Carlos Lagos, se hace saber por el término de quince días a contarse desde la primera publicación del presente, que el síndico del concurso formado a la sucesión de don RICARDO FERNANDEZ, ha presentado el estado de graduación de los créditos, el que se encuentra de manifiesto en secretaría. Bajo apercibimiento de que si no se hiciere observación dentro de dicho plazo, se dará por aprobado.

Buenos Aires, julio 27 de 1917. — Dr. Pastor Achával Rodríguez, secretario. 4|271 v. agosto 12.

Por disposición del señor juez de primera instancia en lo civil de la Capital de la República, doctor don Uladislao F. Padilla, se cita y emplaza por el término de treinta días, a contar desde la primera publicación del presente, a todos los que se consideren con derecho a los bienes dejados por fallecimiento de don AGUSTIN O AGUSTIN LUIS CAPURRO, ya sean como herederos o acreedores, para que dentro de dicho término, comparezcan por ante su juzgado y secretaría del que suscribe, a deducir sus acciones en forma bajo apercibimiento de lo que hubiere lugar por derecho.

Buenos Aires, diciembre 1.o de 1916.— Juan Carlos Fox, secretario. 4|147 v. Agosto 15.

El señor juez de primera instancia en lo civil de la capital de la República, doctor don Adolfo Casabal, ha dispuesto se cite, llame y emplace por el término de treinta días, contados desde la primera publicación del presente, á todos los que se consideren con derecho á los bienes dejados por doña MARIA CAMPISTROIZ de Rodríguez, ya sean como herederos ó acreedores, para que dentro de dicho término comparezcan á deducir sus acciones en forma, por ante su juzgado y secretaría del que subscribe, bajo apercibimiento de lo que hubiere lugar por derecho.

Buenos Aires, julio 3 de 1917. — Enrique A. Peña, secretario. 3|992 v. Agosto 4.

El señor juez de primera instancia en lo civil de la capital de la República, doctor don Adolfo Casabal, ha dispuesto se cite, llame y emplace por el término de treinta días contados desde la primera publicación del presente, á todos los que se consideren con derecho á los bienes dejados por don MINGO ANGEL EUGENIO FONTAN, ó DOMINGO FONTANA, ya sean como herederos ó acreedores, para que dentro de dicho término comparezcan a deducir sus acciones en forma, por ante su juzgado y secretaría del que subscribe, bajo apercibimiento de lo que hubiere lugar por derecho. — Buenos Aires, junio 26 de 1917. — Carlos E. González del Solar, secretario. 4|55 v. Agosto 10.

El señor juez de primera instancia en lo civil de la Capital de la República, doctor don Fernando M. Colombres, ha dispuesto se cite, llame y emplace por el término de treinta días contados desde la primera publicación del presente, a todos los que se consideren con derecho a los bienes dejados por don PASCUAL JUAN o JUAN SAMBUCETI, y sean como herederos o acreedores, para que dentro de dicho término comparezcan a deducir sus acciones en forma por ante su juzgado y secretaría del que suscribe, bajo apercibimiento de lo que hubiere lugar por derecho.

Buenos Aires, julio 12 de 1917. — Horacio H. Dobranich, secretario. 4|134 v. Agosto 19.

El señor juez de primera instancia en lo civil de la Capital de la República, doctor don Juan Carlos Lagos, ha dispuesto se cite, llame y emplace por el término de treinta días, contados desde la primera publicación del presente, a todos los que se consideren con derecho a los bienes dejados por doña ENRIQUETA OLIMPIA BERRI de STORNI u OLIMPIA BERRI de STORNI, ya sean como herederos o acreedores, para que dentro de dicho término comparezcan a deducir sus acciones en forma por ante su juzgado y secretaría del que suscribe, bajo apercibimiento de lo que hubiere lugar por derecho.

Buenos Aires, julio 18 de 1917. — Pastor Achával Rodríguez, secretario. 4|189 v. Agosto 18.

Por disposición del señor juez de primera instancia en lo civil de la Capital, doctor Matías Mackinlay Zapiola, se hace saber por el término de tres días a contar de la primera publicación del presente, a don ANTONIO PASAVANTI, que en el juicio que le sigue el Banco El Hogar Argentino sobre cobro ejecutivo de pesos, se ha dictado sentencia de trance y remate con fecha quince de febrero del corriente año, cuya parte pertinente dice: "Por ello llévese la ejecución adelante hasta hacerse cargo al acreedor del capital, intereses y costas. Regulo los honorarios del doctor Oderigo en la suma de doscientos pesos moneda nacional y los procuratorios de Oderigo en setenta pesos de igual moneda. — Rep. la foja. — Notifíquese Sterk. — Mackinlay Zapiola. — Ante mí: Carlos G. Marín".

Buenos Aires, julio 27 de 1917. —Carlos G. Marín, secretario. 4|134 v. agosto 3.

Por disposición del señor juez de la instancia en lo civil de la capital federal, doctor Fernando Klappenbach, se cita, llama y emplaza por el término de treinta días a contar desde la primera publicación del presente, a todos los que se consideren con derecho a los bienes dejados por fallecimiento de don JUAN M. GAILLAT, ya sean como herederos o acreedores, para que, dentro de dicho término comparezcan por ante su juzgado y secretaría del que subscribe, a deducir sus acciones en forma, bajo apercibimiento de lo que hubiere lugar por derecho. — Buenos Aires, 20 de julio de 1917. — José M. Gutiérrez Sáenz Valiente, secretario. 4|211 vagosto22

Por disposición del señor juez de comercio de la capital de la república, doctor don Félix Martín y Herrera, se cita por medio del presente y por el término de quince días, al señor JOSE SAMPIETRO o a sus herederos, o a la persona que resulte acreedora hipotecaria sobre la propiedad del señor JUAN L. GENTILE D'AFFLITTO situada en el partido de General Pueyrredón, ciudad de Mar del Plata, calle Catamarca número 1045, la cual fué embargada en el juicio que sigue Miguel Sánchez contra Juan L. Gentile D'Afflitto, por cobro de pesos, en los cuales se ha designado al martillero Máximo C. Paz para que proceda a su venta en público remate y debiendo publicarse el presente edicto en los diarios "Boletín Judicial" y LA EPOCA. — Buenos Aires, julio 21 de 1917. — Alfredo G. Romero, secretario. 4|237vagosto8

El señor juez de primera instancia en lo civil de la capital de la república, doctor don Adolfo Casabal, ha dispuesto se cite, llame y emplace por el término de treinta días, contados desde la primera publicación del presente, a todos los que se consideren con derecho a los bienes dejados por don PASCUAL CELICO o PASCUAL AGUSTIN CELICO, ya sean como herederos o acreedores para que dentro de dicho término comparezcan a deducir sus acciones en forma, por ante su juzgado y secretaría del que subscribe, bajo apercibimiento de lo que hubiere lugar por derecho. — Buenos Aires, julio 24 de 1917. — Enrique Aranda, secretario. 4|238vagosto24

Por disposición del señor juez de comercio de la capital, doctor Alberto Estrada y secretaría del autorizante, se hace saber a los señores acreedores del concurso de GABRIEL CAO, que el síndico nombrado en estos autos ha presentado su rendición de cuentas respecto al remate efectuado de los bienes del concursado, la que se pone de manifiesto en secretaría a disposición de los interesados, por el término de ocho días. —Buenos Aires, julio 31 de 1917. — Palacio de justicia, 5.o piso sobre Tucumán. — Aureliano García Calvo, secretario. 4|300 v. Ag.8

LICITACIONES

Banco de la Nación Argentina

LICITACION PARA LA CONSTRUCCION DEL EDIFICIO PARA LA SUCURSAL BAHIA BLANCA.

Llámase a licitación por el término de treinta días a contar desde la fecha, para la ejecución de las obras de albañilería, con sus complementos y de la estructura metálica, del edificio proyectado para la sucursal BAHIA BLANCA, de acuerdo con los planos y pliegos de condiciones que estarán a disposición de los concurrentes en las gerencias de la casa central y sucursal BAHIA BLANCA.

El Banco no entregará los planos y pliegos de condiciones antes que haya prestado conformidad de las garantías que los proponentes deben ofrecer.

En lo que se refiere a la parte de albañilería y sus complementos, sólo se aceptarán las propuestas de constructores de primera categoría inscriptos en la municipalidad de la capital federal o de los radicados en Bahía Blanca u otros puntos, que presenten certificados de idoneidad a satisfacción del Banco.

Las propuestas deben presentarse cerradas y lacradas en la gerencia de la casa central, calle Rivadavia número 363, antes de las 4 p. m. ... acompañadas de un certificado de depósito verificado en el Banco de la Nación Argentina a la orden de los gerentes, que importe el uno por ciento de la propuesta, en efectivo, fondos públicos nacionales o Cédulas Hipotecarias Nacionales, las que serán abiertas ante los interesados que concurran al acto.

El Banco se reserva el derecho de rechazar todas las propuestas presentadas, si lo creyera conveniente.

Buenos Aires, julio 6 de 1917. — Los gerentes. 4|201-v. agosto 4.

Consejo Nacional de Educación

LICITACION

Llámase a licitación pública para el día 28 de agosto próximo, para la construcción de un edificio escolar en la calle Las Heras entre Coronel Díaz y Billinghurst, jurisdicción del C. Escolar 9o., de acuerdo con las bases, pliego de condiciones, presupuestos y planos aprobados al efecto, que tendrán los interesados a su disposición en la Dirección General de Arquitectura de esta repartición. La apertura de las propuestas, que deberán presentarse escritas a máquina, por duplicado y de acuerdo con lo establecido por las leyes de sellos, Contabilidad y Obras Públicas, tendrá lugar en día indicado, a las 2 de la tarde.

El Secretario General.
4|268 v. agosto 26

Dirección General de Escuelas
DE LA
Provincia de Buenos Aires

LICITACION

Llámase a licitación pública, por el término de quince días, para la provisión de libros, muebles y útiles, que necesitarán en el año 1918 las escuelas comunes de la Provincia.

Las propuestas serán presentadas en la Mesa de Entradas, bajo sobre cerrado, y en un todo de acuerdo con lo establecido en la Ley de Contabilidad y pliegos de condiciones, y abiertas, a las dos de la tarde del día siete de Agosto, en el despacho del Secretario de la Dirección General, el que se encuentra autorizado para resolver respecto a la aceptación o rechazo de las propuestas.

Los interesados podrán ver el pliego de condiciones, listas y modelos de los artículos, todos los días hábiles, en la oficina de Suministros y Depósito de la Repartición, de 12 a 5 p. m.

La Plata, julio 20 de 1917.
Ricardo Gómez
Oficial Mayor
4|223 v. ag. 7

Ferrocarril provincial de la Plata al Meridiano V

LICITACION

Llámase a licitación pública, por el término de quince días a contar de la fecha, para la provisión de cuatrocientos (400) cajones de kerosene para alumbrado y cinco mil (5.000) kilogramos de estopa, con destino a este ferrocarril.

La estopa puede ser blanca o de color, de fibras largas, limpia, sin polvo, residuos extraños o pelusas, debiendo los licitantes acompañar muestras del artículo que ofrecen. Las propuestas serán abiertas el día 3 de agosto próximo a las 3 p. m. en el despacho del señor gerente del ferrocarril estación La Plata, calle 17 esquina 71, en presencia de los interesados que concurran.

Las propuestas serán presentadas en papel sellado provincial de un peso por foja, agregándose una estampilla de cinco pesos para los primeros veinte mil pesos y otro peso por foja por cada veinte mil pesos más o fracción, acompañando un certificado de depósito en dinero efectivo en la tesorería del ferrocarril igual al 5 o|o del valor de la propuesta, sin cuyo requisito no serán tomadas en cuenta.

Adjudicada la licitación, se devolverán las garantías, menos la del adjudicatario, la que quedará como garantía a que se refiere el párrafo anterior. Los proponentes deben indicar el plazo de entrega de los artículos.

Las propuestas serán presentadas en sobre cerrados y lacrados, con la indicación "Licitación de kerosene" o "Licitación de estopa", según sea el artículo ofrecido, — hasta el día y hora indicada, en la gerencia del ferrocarril.

La licitación será aprobada y adjudicada por la gerencia del ferrocarril, la que se reserva el derecho de rechazar cualquiera de las propuestas presentadas o todas. — La Plata, 20 de julio de 1917.
4|187-v. agosto 3.

Intendencia Municipal de la Capital

En cumplimiento del artículo 10 de la ley de pavimentación 7091 y del 1.o de su ordenanza reglamentaria, se cita a los propietarios de la calle Crámer, entre las de Monroe a García del Río, cuyo afirmado va a construirse en virtud de la licitación pública aprobada en el expediente 26.329 - L— 917 y adjudicada a los empresarios señores Francisco Pellizzari y Cía., para que comparezcan a la inspección de catastro del departamento de obras públicas (Avenida de Mayo 525, cuarto piso), a fin de que presten su conformidad con la extensión, forma y límites asignados a sus respectivos inmuebles.

Fíjase para tal objeto, el plazo improrrogable de quince días, a contar de la fecha.

Una vez expirado éste, y durante los quince subsiguientes, podrán hacerse las reclamaciones referentes al prorrateo de la obra, ante la inspección general de calzadas (Avenida de Mayo número 525, tercer piso), cuya dependencia tendrá a disposición de los contribuyentes las planillas de liquidación.

La falta de presentación dentro de los términos citados, dará por consentidas y conformes las referidas operaciones, y anulará cualquier reclamación que en lo sucesivo se interponga.

Buenos Aires, julio 22 de 1917. — El secretario. 4|204-v. agosto 5.

Licitación para la provisión de un millón de ladrillos de cal.

Llámase a licitación pública para el día 3 de agosto último, a las 2.30 p. m., para la provisión de un millón de ladrillos de cal, de acuerdo con el pliego de condiciones que puede consultarse en la oficina de licitaciones, Avenida de Mayo 525, segundo piso.

Buenos Aires, 26 de julio de 1917.
4|241-v. agosto 3.

Licitación para la provisión de alcohol.

Llámase a licitación para la provisión de alcohol puro con destino a los hospitales y demás dependencias de la Asistencia Pública. Tendrá lugar el 6 de agosto próximo, a las 3 p. m. El pliego de condiciones puede consultarse en las oficinas de licitaciones. — Buenos Aires, julio de 1917. [illegible]

Licitación para la provisión de 10.800 kilos de cemento Portland

Llámase a licitación para la provisión de 10.800 kilos de cemento Porland. Tendrá lugar el día 9 de agosto próximo, a las 3.30 p. m. El pliego de condiciones puede consultarse en la oficina de licitaciones. — Buenos Aires, julio de 1917.
4|286vagosto9

Licitación para la provisión de maquinarias

Llámase a licitación pública para el día 10 de agosto próximo, a las 2.30 p. m., para la provisión de maquinarias, tipos y útiles con destino a la imprenta municipal, de acuerdo con el pliego de condiciones existente en la oficina de licitaciones donde podrá consultarse. Expediente número 11.487-A-917. — Julio 30 de 1917. — El secretario.
4|287vagosto9

Licitación para la construcción de adoquinado

Llámase a licitación pública para el día 8 de agosto próximo, a las 2.30 p. m., para la construcción del adoquinado de granito con base de hormigón de cal, de la calle Laprida de Córdoba a San Luis, de acuerdo con el pliego de condiciones que puede consultarse en la oficina de licitaciones. Avenida de Mayo número 525, 2.o piso. — Buenos Aires, julio 31 de 1917. — El secretario.
4|288vagosto8

Licitación para la construcción de adoquinado

Llámase a licitación pública para el día 8 de agosto próximo a las 3 de la tarde, para la construcción del adoquinado de granito con base de hormigón de cal, del Pasaje Numancia de Avellaneda a San Eduardo, de acuerdo con el pliego de condiciones que puede consultarse en la oficina de licitaciones, Avenida de Mayo número 525, 2.o piso. — Buenos Aires, julio 31 de 1917. — El secretario.
4|289vagosto8

Licitación para la provision de combustibles

Llámase a licitación para la provisión de combustibles con destino a las reparticiones municipales. Tendrá lugar el día 9 de agosto próximo a las 3 p. m. El pliego de condiciones puede consultarse en la oficina de licitaciones. — Buenos Aires, julio 30 de 1917.
4|290vagosto9

Licitación para la construcción de obras sanitarias.

Llámase a licitación pública para el día 9 del corriente a las 2.30 p. m., para la construcción de obras sanitarias en el corralón Echeverría, de acuerdo con el pliego de condiciones, que puede consultarse en la oficina de licitaciones, Avenida de Mayo 525, 2.o piso. — Buenos Aires, agosto 1.o de 1917. — El secretario.
4|301 v.Ag.9

Licitación para la provisión de gasa

Llámase a licitación para la provisión de gasa hidrófila con destino a la Asistencia Pública. Tendrá lugar el día 8 de agosto próximo a las 3.30 de la tarde. El pliego de condiciones puede consultarse en la oficina de licitaciones. — Buenos Aires, julio de 1917.
4|307vagosto8

MUNDO COMERCIAL

EXTERIOR

MERCADO COMERCIAL DE LONDRES

LONDRES, agosto 1.o—
Tipo de descuento del Banco de Inglaterra . . . . 5 o|o
Consol. Británicos 2 1|2 o|o . 55 3|8

Títulos argentinos

Empréstito nacional 1897, 4 por ciento, ley 378. . . 69 3|8
Bonos Obras de Salubridad, etc., de Bs. Aires. . . . 94.—
Emprest. Arg. de Obras Públicas, 1186, 5 o|o . . . 95.—
Emprest. Arg. de Conversión, de 1889, en libras, 4 1|2 o|o . . . . . . 81.—
Emprest. Arg. interno, de 1909, 5 o|o . . . . . . 87.—
Province of Buenos Aires, 3 1|2 to 3 3 1|2 o|o Loan 48.—

BOLSA DE PARIS

PARIS, agosto 1.o—
Renta Francesa, 5 o|o . . . 88.70
Id. de 3 o|o 61.10

BOLSA DE MONTEVIDEO

MONTEVIDEO, agosto 1.o—Títulos negociados hoy en el mercado de valores de esta Bolsa:
Títulos Hipotecarios, serie H, a 96; id serie Q, a 95.50; id serie R, en 95.40.
Deuda Interna, para fin de mes, a 99.40.
Banco Popular, para fin de mes, a 85.80.
Deuda consolidada a 66.50; id. para fin de mes, a 66.80.
—En este puerto entraron hoy los siguientes vapores:
S. Grande, de Cardiff; y Holanda, de Río de Janeiro.
Sale: Ciudad de Montevideo.

INTERIOR

BOLSA DE COMERCIO

Primera rueda

Cédula Hipotecaria Argentina, de 6 o|o, antigua emisión, al contado, 6000 a 96.20; 78 mil a 96.40. Total: 64.000.
Id. para agosto 2, 10.000 a 96.40.
Id para fin de mes, 130 mil a 96 con 40; 44 mil a 96.50: Total, 174 mil.
Cédula Hipotecaria Argentina, de segunda serie, al contado: 63.000 a 93.80; 46.000 a 93.90; total: acciones 108.600.
Cédulas nacionales, serie K, al contado, 1000 a 89.40.
Id. para agosto 2: 9000 a 59.40.
Id. serie H, al contado, 2000 a 104.
Bonos Municipales de Pavimentación, cupón semestral, al contado, 1000 a 74.50; 10 mil a 74.90. Total, 11.000.
Id. para agosto 2: 9500 a 74.80.
Certificados municipales de 7 o|o, al contado, 27.000 a 96; 27.700 a 96.20. Total: 54.700.
Deuda interna consolidada de la Provincia de Buenos Aires, de 6 o|o, segunda serie, para mañana: 10.000 a 80.30.
Deuda de Santa Fe de 1886, al contado, 3500 a 85.20; 15.000 a 85. Total: 18.500.
Empréstito Interno de Conversión, de 2 1|2 o|o, serie B, al contado, 2400 [illegible]
[illegible] Buenos Aires, de 3 1/2 [illegible] al contado [illegible]
Campos y Quebrachales Puerto Sastre (oro), al contado, 200 a 3.20.

Id para agosto 2: 1600 a 3.20.
Nuevo Banco Italiano, al contado, 100 a 212.
Banco Francés, para agosto 2: 78 a 40.
The River Plate Quebracho (oro) para agosto 2: 1000 a 1.
La Económica Comercial (seguros), para agosto 2: 10 a 160, 10 a 162. Total: 20.
Certificados 80 o|o, pagado del B. El Hogar Argentino, al contado, 24 a 140.
Puerto de San Nicolás, para octubre, 31: 1000 a 21.
Marina Mercante Argentina, al contado, 10 a 155, 20 a 152; 22 a 151, 20 a 152. Total: 72.
Id para agosto 2: 38 a 152; 64 a 150; 100 a 152; total: 202.
Id. para fin de mes, 100 a 152.

DEMANDA Y OFERTA DE TITULOS

En la Bolsa de Comercio fueron anotados hoy, solicitados en compra, los siguientes títulos:
La Rural, seguros; Bodegas Arizú, Buenos Aires Building Society (acciones), El Fénix (fábrica de papel, ordinarias).
Ofrecidos en venta, fueron anotados los siguientes:
Compañía Nacional de Grandes Hoteles, Gath y Chaves, Argentina (fábrica de alpargatas), Buenos Aires Building Society (debentures).

VENTA DE TITULOS EN REMATE

Esta tarde a la 1, en el recinto del mercado de valores de la Bolsa de Comercio, fueron vendidas en remate 250 acciones de pesos 100 moneda nacional del Banco Madrid y Buenos Aires; 100 a 10.20 y 150 a 10 pesos m|n, cada una.

CAMARA GREMIAL DE CEREALES

Precios oficiales de ayer

Trigo: clase Barletta, a 18.70; id clase pan, a 18.60.
Maíz: clase amarillo, viejo, colocado sobre Dársena, a 13.30; id nuevo, a 12.30.
Lino, base 4 o|o, colocado sobre Dársena, a 20.00
Avena: base 47 kilos, colocada en B. Blanca, y sobre dársena, a precios nominales.

MERCADO DE CEREALES A TERMINO DE BUENOS AIRES

Primera rueda

La primera rueda oficial de negocios en cereales de este mercado cerró hoy sin operaciones.

MERCADO DE CEREALES A TERMINO DE ROSARIO

Primera rueda

Maíz, para octubre, 200 toneladas a 12.45.
Lino, para octubre, 100 toneladas a 20.25; 100 id a 20.30; 100 id a 20.35.

BOLSA DE CEREALES

Entradas de hoy en el Once: Trigo 3098; maíz 263; nabo 133; avena 235; centeno 157; avena 200; porotos 241; pasto 2484 fardos chicos y 79 fardos grandes.

Ventas de hoy

Trigo barletta. — 550 bolsas Caballito a pesos 18.75; 211 id. Sola a 18.40; 120 id. id. a 18.20.
Trigo [illegible] pesos 18.40.
Trigo ruso. — 245 bolsas Sola a pesos 18.55.

Trigo varias clases. — 284 bolsas Once a pesos 18.50; 284 id. Once a 18.30; 398 id. Sola a 18.30; 284 id. Once a 18.30; 410 id. Sola a 18.25; 220 Once a 18.20; 517 id. a 18.20; 1847 id. a 18.15; 222 id. a 12.15; 403 id. a 18.10; 130 id. Sola a 17.80; 237 id. a 17.80.
Maíz amarillo nuevo. — 210 bolsas Dársena a pesos 12.80; 92 id. Sola a 1.20; 200 id. Buenos Aires a 11; 100 id. Once a 11; 400 id. Buenos Aires a 10.80; 200 id. id. a 10.80; 165 id. Once a 10.65; 290 id. Sola a 10.20; 78 id. Once a 9.80; 50 id. viejo a 12.50.
Maíz morocho. — 132 bolsas Sola especial a pesos 14.80; 82 id. a 9.60; 22 id. Once algo fresco a 11.30.
Avena. — 90 bolsas Sola a pesos 10.20; 244 id. a 9.80; 235 Once a 9.50; 371 id. Buenos Aires a 9.40; 95 id. Sola a 9.
Lino. — 179 bolsas Once a pesos 20.50.
Nabo. — 24 bolsas Central a pesos 23.50; 177 id. Once a 19.20; 41 id. id. a 17.30.

ENTRADA DE CEREALES

Sola: Trigo 1815 bolsas, maíz 2417, avena 1575, cebada 393, harina 504.
Retiro: maíz 148 bolsas, lino 1124, harina 1310, pasto 2168 fardos chicos.
Mercado Central: Trigo 273 bolsas.
Palermo: Porotos 43 bolsas, paja guinea 390, pasto 1729 fardos chicos y 190 fardos grandes, alfalfa 71 bolsas.
Rural: Maíz 70 bolsas.
Buenos Aires: Maíz 6440 bolsas, maní 1131, pasto 3678 fardos chicos y 173 fardos grandes.
Casa Amarilla: patatas 9671 bolsas.

MERCADO DE AVES

(Mercado Ciudad de Buenos Aires)

Han entrado hoy a este mercado 267 pichoneras cargadas con aves varias y 198 cajones huevos.
Ventas al por mayor:
Gallinas especiales de pesos 3.20 a 3.60 la yunta; id. buenas de 2.40 a 2.80 id.; id. regulares de 2.10 a 2.30 id.; id. chicas de 1.20 a 1.90 id.; pollos especiales de 2.40 a 2.80 id.; id. buenos de 2.30 a 2.40 id.; id. regulares de 1.70 a 1.90 id.; id. chicos de 1.10 a 1.40 id.; pavos de cerda especiales de 14 a 16 id.; id. regulares de 9 a 12 id. id. pichones de 4 a 8 id.; pavitas según clase de 3.50 a 6 id.; patos criolols de 2.20 a 2.70 id.; id. Pekín de 2 a 2.30 id.; id. marruecos de 1.60 a 2 id.; gansos de 2.70 a 3.40 id.; pichones de paloma de 0.30 a 0.40 id.; conejos de 1.40 a 2.30 id. Productos de la caza: Perdices, de 0.75 a 0.90 la yunta; martinetas, de 1.60 a 1.80 id.; gallinetas de 0.90 a 1 id.; patos laguna de 0.90 a 1 id.; liebres de 1.20 a 1.50 id.; huevos la docena de 0.70 a 0.71.

MERCADO DE PASTO

Estación Caballito

Han entrado hoy a este mercado 2484 fardos chicos de pardo y 791 fardos grandes.

Ventas de hoy

Juan A. Botte: 44 fardos grandes de alfalfa, de Lincoln, a 50 $; 52 id id id a 44, 64 id id Delfino, a 43; 45 id id Roberts, a 43; 45 id id id a 43; 60 id id El Triunfo, a 41.50; [illegible] id. Cecilia, a 29; 349 id id id, Los Gauchos, a 25.50.
Guiggros y Cía: 500 fardos chicos alfalfa, La Pereyra, a 30 $; 420 id id id Sunchales, a 29.
Domingo Bracchi: 57 fardos grandes alfalfa, de Casares, a 46 $; 63 id id id id, a 46; 58 id id id, Al Alegre, a 44; 46 id id id a 39; 39 id id, a 37; 46 id id id, a 30; 42 id id América, a 31; 55 id id id, a 30; 45 id id id, a 28; 55 id id id, a 28; 55 id id id, a 28; 55 id id id, a 27.
L. Fernández: 42 fardos grandes alfalfa, de R. Baez, a 30 $.
Salaberry y Bercetche: 44 fardos grandes de alfalfa, a 36 $; 420 id chicos, id, a 33.

Estación Buenos Aires, C. G. B. A

Buzzi, Perazzo y Cía: 55 fardos grandes de alfalfa, de Vedia, a 53 $; 55 id id id, a 51.50; 55 id id id, a 51; 55 id id id, a 51; 55 id id id, a 51; 55 id id id, a 48; 57 id id id, a 50; 55 id id id, a 48; 53 id id id, a 48; 54 id id id, a 46; 55 id id id, a 42.
Puiggros y Cía: 284 fardos chicos de alfalfa, de Pilar, a 35 $; 288 id id id, a 35.
Domingo Bracchi: 45 fardos grandes de alfalfa, de Drysdale, a 28 $.

Estación Palermo, F. C. P.

Buzzi, Perazzo y Cía: 60 fardos grandes de alfalfa, de Etruria, a 42 pesos.
Accame, Bellini y Cía: 390 fardos chicos de alfalfa, de Laguna del Monte, a 38 $.

Estación Colegiales, F. C. C. A.

Salaberry y Bercetche: 399 fardos chicos de alfalfa, a 27 $.

MERCADO CENTRAL DE FRUTOS

Se descargaron en este mercado 24 vagones con los siguientes frutos:
10112 kilos de lana, 891 atados de cueros lanares, 1416 cueros vacunos, 661 cueros de potros, 661 bultos de cerdas, 1 bulto de pluma 23 cascos de grasa, 62 atados de cueros varios.

Ventas de hoy

Lana, segund esquila — 500 kilos a pesos 27, 300 a 26, 1500 a 25, 700 a 24.50, 200 a 24, 500 a 23, 1500 a 22.50, 500 a 22, 12 a 20, 500 a 18, 500 a 17, 400 a 16, 500 a 15.
Pieles lanares: estación, consumo —400 kilos a pesos 2.05, 200 a 2.02, 500 a 2, 200 a 1.95, 800 a 1.22, 400 a 1.90, 500 a 1.86, 300 a 1.82, 1000 a 1.80, 400 a 1.75, 400 a 1.55, 500 a 1.50, 200 a 1.40.
Estación desecho — 1300 kilos a pesos 1.85, 100 a 1.82, 1300 a 1.80, 400 a 1.75; 600 a 1.72, 400 a 1.70, 1700 a 1.662, 1000 a .60, 300 a 1.55, 1500 a 1.48, 400 a 1.35, 500 a 1.30, 200 a 1.20.
Corto y pelado: consumo — 200 kilos a pesos 1.10, 500 a 1, 400 a 0.90, 200 a 0.80.
Desecho — 100 kilos a 0.90, 500 a 0.80, 300 a 0.70, 200 a .060.
Borregos — 200 kilos a pesos 1, 100 a 0.90.
Cueros vacunos — 100 cueros a pesos 17.60, 150 a 17.70, 100 a 17.30, 280 a 17.50, 200 a 17.20, 100a 16.70, 150 a 16.50, 00 a 6, 50 a 15.50, 50 a 15, 50 a 14.50, 30 a 13.50.
Becerros — 200 cueros a pesos 20.60, 350 a 20.50, 400 a 20, 150 a 19.50, 50 a 19.
Nonatos — 100 cueros a pesos 17.60, 200 a 17.50, 300 a 17, 150 a 16.50, 50 a 16.
Potros — 250 cueros a pesos 8.50, 150 a 8.40, 100 a 8.30, 180 a 8.20, 200 a 8, 60 a 7.80, 50 a 7.50, 20 a 7.
Salados — 80 a cueros a pesos 10.30, 160 a 10, 85 a 9.80.
Cerdas — 200 kilos a pesos 13, 300 a 12.50, 40 a 12, 300 a 11.80, 500 a 11.80, 400 a 11.30, 600 a 11, 300 a 10.80, 700 a 10.50, 400 a 10.30, 600 a 10, 150 a 9.
Medias c[illegible] — 400 kilos a pesos 16.50.
Nutria — 100 kilos a pesos 3.20, 200 a 2.50, 100 a 2.10, 100 a 2, 50 a 1.80.
Liebres — 100 cueros a pesos 0.45, 200 a 0.44, 100 a 0.43, 500 a 0.40, 300 a 0.38, 100 a 0.35, 200 a 0.30.
Cabras — 100 kilos a pesos 15.
Astas — 100 kilos a pesos 32.
Zorros — 10 cueros a pesos 1.20, 30 a 1, 10 a 0.90.
Gatos — [illegible] cueros a pesos 1.20, 15 a 1.
Plumas — 10 kilos a pesos 4.20, 5 a 4, 7 a 3.50, 5 a 3.20.
Sebo derretido — 3 cascos a pesos 6.70, 5 a 6.65, 3 a 6.40, 2 a 6.20, 5 a 5.
Sebo pisado — 3 cascos a pesos 4.70, 5 a 4.50, 5 a 4.40, 8 a 4.30, 2 a 4, 1 a 3.

MERCADO DE VACUNOS

(Liniers)

Con una ligera reacción en las cotizaciones, para las haciendas nuevas de buena gordura y clase con destino al consumo, dentro de la [illegible]edad que venimos anunciando, se realizaron hoy las transacciones en este mercado.
En lo que se refiere a los lotes de novillos especiales o regulares con destino al frigorífico, la situación del ercmado es completamente desfavorable, dado el escaso interés que demuestran las fábricas.
La entrada de hoy en este mercado fué de 6073 cabezas, clasificadas en la siguiente forma: novillos 3443; vacas 2250, terneros 272; bueyes 108. Porcinos entraron 1093.
Los precios corrientes de la mañana fueron los siguientes:
Bueyes para frigorífico de pesos 215 a 217; id. para consumo de 112 a 210; novillos m. especiales para frigorífico de 180 a 200; id. especiales id. de 160 a 178; id. m. gordos id. de 138 a 155; id. para consumo de 8 a 135; novillitos id. de 50 a 136; [illegible] excepcionales a 178; id. id. de 45 a 160; vaquillonas id. de 48 a 15[illegible]; terneros id. de 43 a 72; id. mamones id. de 20 a 37.
Para porcinos los precios variaron entre pesos 0.35 y 0.54; especiales de 0.55 a 0.62 y excepcionales de 0.64 a 0.65 el kilo.

ENTRADAS

Consignatarios: Baro Lascurain y Etchegaray; remitentes: Zabala; procedencias: Azul; animales: 30; id. Idiagez; Pelegrini 16; Anasagasti Juan; Barrera; Leones 12; Arzeno y Hnos. Fto.; B.; Felgueroso, Olavarría 27; id. Raimonte; Pringles 78; Accame Bellini y Cía.; Hernández; Luján 27; Arancet y Cía. Pedro; Altube; Catriló 20; id. Ibanosky; id. 12; Alonso y Blaquier; Alejandro 57; Bunge y Born; Echeverría; B. Blanca 24; id. Sorden; E. Ríos 35; Ayona Juan; Serrat; S. Mercedes 15; Casá J. B.; Brondi; C. Tejedor 51; id. Baa; Tandil 7; id. Meyer; Saldungaray 4; Crespo y Rodríguez, Maggi; Junín 10; id. Farlney; O'Higgins 10; Crotto Hnos.; Pradere; Laprida 47; Carriquiry Casaux y Cía.; Serrat; Mercedes 15; Chapar y Cía.; Geddy; C. Pringles 60; Cooperativa de Hacendados; Forlabat; Olavarría 2; Delfino Hnos.; Lahitte Balcarce 82; id. Brivio; Tandil 56; id. Casares C.; Santa Fe 80; Devoto y Cía. Tomás; Scala; Uriburo 36; D'Hers y Cía Francisco; Cevisco; Rauch 33; id. Lin[illegible]man; Córdoba 15; Guillón y Cía. Rodolfo; Testoni; Bandejaid 18; id. Garré; Pehuajó 30; Goñi e hijo Ignacio; Grondona, French 33; id. Canduglia; Macachín 40; Gioja y Etchart, Espil, Sulpacha 1[illegible]; Lanús F. y A. E., Garrachena, Maza [illegible]; id Herrán, Macachín 44; Lynch y Cía. Leandro, Arhával, Serodino 18. Lalor Juan, Naón, capital 30; id. Milán, Flores 12; Lanusse Pedro y Antonio, Dorget Alejandro 20; id Dastugne, Papín 19; id Zubilaga id 23; id Benetes id 37; id Conesa, B. Blanca 44; id Hardoy, C. Pringles 40; id Gil, Saldungray 226; id Dutrox, M. Cazón 39; id Cristeche, Juárez 26; id Niete, M. Cazón 26; id Alchourron, Tandil 19; id slorden E. Ríos 15; Mantel y Cía., Canutro, M. Cazón 57; Martínez de Hoz Hnos., Allmenque, E. Ríos 60; id Di Ven, Madero 10; Mihura Hnos., Ascua, Nogoyá 18, id slorden E. Ríos 54; Maraspín y Cía. A., Iribarne, Pehuajó 12; Nale e Repetto y Cía., Zimmermann, Gultry 40; Peña y Cía. Julio L., Roldán, G. Roca 60; id. Insiarte, T. Algarrobos 40; Patrón Costas y Peró, Antra, S. Jorge 50; Rodríguez Gabino, Vin, Madero 10; id Zubilaga, Papin, 19; Sobóo y Cía. Alejandro, Roca, Pehuajó [illegible]; Santamarina e hijo, Alsina, Pehuajó [illegible]; id [illegible] T. Lauquen 48; Sa[illegible] 21; id Alfaro, C. Pringles 25; id slorden, E. Ríos 23; id Fernández, Azul, 52; id Haristeguy, Tandil 22; id Guerrico, Las Perdices 57; Thompson y Cía. Enrique, Acaciaga, S. Ignacio 46; id Vicente, M. Maíz 109; Urtasun e hijos Martín, Seminario, C. Pringles 10; Unzué Alzaga y Cía., Pichellu, E. Ríos 54; Videla Hnos. y Cía., Gómez, Nelson 16; id De Caney, Gález 25; id Videla id 16; Velaz y Cía. Ángel Oliva Amelia 99.

VENTAS DE HOY

Bargo Lascurain y Etchegaray—
10 vacas m. gordas Río 4.o pesos 130; 16 id. g. y c. gorda id. 108; 8 novillos c. gorda id. 120; 4 vacas gordas Azul 120; 1 vaquillona c. gorda id. 88; 19 terneros especiales id. 72; 6 novillos g. y c. gorda id. 135.
Arancet y Cía. Pedro—
11 vacas m. gordas P. Central pesos 125; 9 id. g. y c. gorda id. 105; 12 id. gordas id. 112; 33 novillos gordos id. 145; 4 id. especiales id. 160; 3 toros g. y c. gorda id. 150; 6 novillos especiales id. 165; 6 vacas m. especiales id. 173; 8 id. especiales id. 137.
Arzeno y Hnos. Fto. B.—
25 novillos gordos San Luis pesos 149; 8 id. g. y c. gorda id. 135, 15 vacas gordas id. 120; 27 novillitos id. Unión 105.
Apheca y Cía. Juan—
4 vacas g. y c. gorda P. Central pesos 104; 9 novillitos id. id. 94; 10 vaquillonas id. id. 94.
Alonso y Blaquier—
2 vacas gordas Córdoba pesos 120; 14 id. c. gorda id. 100; 11 id. id. 95; 8 id. b. carne id. 70; 8 id. id. 68; 2 id. flacas id. 45; 10 terneros regulares id. 45.
Anasagasti Juan—
6 vacas especiales Anasagasti pesos 142; 6 id. gordas id. 115.
Arrieta y Bascarán—
22 novillos c. gorda Alsina pesos 110. 18 id. id. 102.
Bungo y Born—
7 vaquillonas c. gorda Entre Ríos pesos 83; 13 vacas id. id. 93; 15 id. id. 90, 24 id. m. gordas B. Blanca 123.
Bayona Juan—
3 toros gordos La Madrid pesos 160; 3 novillos especiales id. 160; 4 novillitos id. id. 115
Bracht y Cía.—
7 vaquillonas c. gorda Santa Fe pesos 84; 6 id. b. carne id. 65; 12 novillitos id. id. 78.
Bonitoz y Murró—
11 toritos m. gordos Las Colonias pesos 114; 29 vaquillonas g. y c. gorda id. 92; 24 id. c. gorda id. 84.
Cucullu Felipe L.—
44 vacas m. gordas G. Pintos pesos 127.
Costa y Foyanás—
51 novillos m. gordos C. Tejedor pesos 155.
Crespo y Rodríguez—
7 bueyes m especiales Junín pesos 217 8 id. especiales Chacabuco 205 1 id. id Iriondo 199; 6 id. id Chacabuco 190; 7 id. m. gordos id. 178; 2 id. id. Iriondo 183; 3 torunos id. Chacabuco 173; 7 novillos especiales Iriondo 176; 2 id. c. gorda id. 128.
Casás José B.—
15 novillitos m. especiales Tandil pesos 126; 10 vacas c. gorda id. 96; 44 id. m. gordas id. 130; 10 id. gordas id. 118.
Chapar y Cía.—
44 novillos m. gordos C. Pringles pesos 158; 29 novillitos g. y c. gorda id 97; 23 vaquillonas c. gorda id. 85; 8 novillos g. y c. gorda id. 138.
Carriquiry, Casaux y Cía.—
10 novillitos m. especiales Mercedes pesos 123; 2 vacas gordas id. 115; 5 vaquillonas c. gorda id. 92.
D'Hers y Cía. Francisco—
12 vaquillonas gordas Cárcano pesos 103 12 id. c. gorda id. 90; 22 terneros buenos Rauch 46; 11 id. maones id. 20.
De Lellis y Fages Hermanos—
5 toritos c. gorda Córdoba pesos 90; 20 vacas id. id. 38.
Delfino Hnos.—
90 vacas c. gorda Córdoba pesos 92; 79 novillos especiales Balcarce 162.
Devoto y Cía. Tomás—
36 novillos especiales P. Central pesos 167; 7 vacas id. Lincoln 143; 6 id. criollos Corrientes 100; 114 id. id. 90; 33 terneros mamones Santa Fe 37; 10 toros m. especiales P. Central 210; 5 vacas c. gorda Lauquen 90.
Goñi e hijos Ignacio—
30 vacas m. especiales P. Central pesos 150; 10 id. gordas id. 118; 12 id. c. gorda 9 de julio 90; 4 vaquillonas id. id. 85; 7 id. b. carne id. 78.
Garat Bernardo—
12 vacas c. gorda Chivilcoy pesos 85.
Gioja y Etchart—
10 novillos especiales Sulpacha pesos 163; 10 id. mgordas id. 150.
Guillón y Cía. Rodolfo—
32 novillos especiales Córdoba pesos 178; 58 id. id. 163; 3 vacas m. especiales id. 150; 15 novillos id. id. 200; 18 id. especiales Pehuajó 160; 6 vacas m. especiales id. 150; 2 novillitos gordos id. 105; 3 vacas g. y c. gorda id. 105.
Lynch y Cía. Leandro—
9 vacas m. especiales T. Lauquen pesos 160; 10 id. id. 154.
Lalor Juan—
4 vaquillonas b. carne Brandzen pesos 67.50; 2 id. c. gorda id. 90; 18 novillos id. id. 113; 3 id. flacos id. 87 7 id. c. gorda id. 106; 3 id. b. carne id. 92; 6 vacas c. gorda id. 89; 2 torunos id. id. 112; 5 novillitos b. carne id. 70; 7 id. id. Olavarría 73.50; 2 id. id. 75.50; 3 vacas m. gordas id. 130; 4 id. gordas id. 121; 12 novillos c. gorda id. 114; 19 id. flacos Capital 75; 20 id. c. gorda Córdoba 112; 18 id. id. 109; 10 id. flacas id. 68; 10 id. c. gorda id. 119; 2 id. g. y c. gorda id. 135; 22 id. flacos id. 86; 3 bueyes c. gorda id. 121; 7 torunos id. id. 123; 7 terneros gordos Capital 57.50; 12 id. id. 56; 11 id. buenos id. 51; 6 vacas b. carne Mercedes 75; 11 id. c. gorda id. 86; 10 vaquillonas id. id. 81.50; 2 toritos gordos id. 105; 10 novillos c. gorda id. 127; 7 id. flacso id. 88; 20 id. c. gorda id. 110; 14 id. id. 103.50; 2 id. flacos id. 78.50 2 torunos gordos Morón 165; 2 id. m. gordos id. 172; 12 vacas especiales T. Lauquen 138; 12 id. m. gordas id. id. 130.506 32 id. m. especiales id. 153.
Lanús Florencio y Ado. E.—
43 novillos gordos P. Central pesos 145 20 id. id. 141; 2 vacas m. especiales Alsina 155; 1 id. m. gorda id. 130; 22 novillos gordos id. 140.
Maraspín y Cía. Andrés—
4 vacas m. especiales Pehuajó pesos 145; 6 vaquillonas gordas id. 105.
Mihura Hermanos—
54 novillos especiales Victoria pesos 165; 8 id. c. gorda Nogoyá 120; 8 vacas g. y c. gorda id. 102; 2 id. m. gordas id. 125.
Mantel y Cía.—
56 novillos especiales Pehuajó pesos 170; 12 novillitos c. gorda Lincoln 85; 13 terneros especiales id. 68.
Martínez de Hoz Hnos.—
7 bueyes m. especiales Pehuajó pesos 215; 3 toros especiales id. 200; 2 novillos gordos Entre Ríos 140; 58 id. c. gorda id. 113.
Nale Repetto y Cía.—
22 novillitos m. gordos Santa Fe pesos 110; 12 id. g. y c. gorda id. 95; 12 vaquillonas m. gordos id. 112; 2 vacas g. y c. gorda id. 105; 10 terneros mamones id. 27; 17 vacas gordas Córdoba 115; 7 vaquillonas id. id. 105; 12 novillos m. especiales id. 183.
Patrón Costas y Peró—
2 toros especiales Laprida pesos 180; 2 novillitos m. gordos id. 115; 3 vacas c. gorda id. 90; 22 id. gordas id. 115; 19 novillos g. y c. gorda id. 138; 1 id. g. y c. gorda id. 135; 1 id. c. gorda id. 115.
Peña y Cía. Julio L.—
6 vaquillonas gordas C. Tejedor pesos 104; 18 novillos c. gorda id. 121; 12 vacas m. gordas id. 124; 26 id. c. gorda Córdoba 92; 34 id. id. 88; 11 id. id. Santa Fe 95.
Palau y Cía. Sebastián—
12 vacas g. y c. gorda Rauch pesos 109.
Rodríguez Gabino—
6 novillitos c. gorda Torquinst pesos 92; 3 vaquillonas id. id. 81.
Rubín, Cesario, Zubiaurre y Cía.—
2 toros g. y c. gorda Olavarría pesos 150; 14 novillos gordos id. 140; 31 novillitos m. gordos id. 1[illegible]; 4 vacas especiales id. 135.
Santamarina e hijos—
17 vacas gordas T. Lauquen pesos 111; 21 vaquillonas m. gordas id. 110; 10 toros especiales Pehuajó 190; 9 novillos m. gordos id. 150; 8 vacas c. gorda id. 92; 8 id. b. carne id. 72; 2 id. m. especiales id. 145.
Sívori, Bado y Cía.—
44 novillos c. gorda Macachín pesos 119.
Suc. Beltrán Sansot—
20 vacas m. especiales Azul pesos 160; 12 novillos m. gordos id. 155; 17 vacas id. id. 120; 15 vaquillonas g. y c. gorda id. 95; 5 terneros excepcionales id. 95; 2 vaquillonas especiales id. 115.
Salaberry y Bercetche—
4 vacas flacas Córdoba pesos 50.50; 13 id. c. gorda id. 91; 14 id. g. y c. gorda id. 109; 4 id. gordas id. 116; 8 id. m. gordas id. 124.50; 3 novillos buena carne id. 69; 2 vacas c. gorda id. 82.50; 12 vacas gordas Entre Ríos 118; 12 id. id. 112.50; 11 vaquillonas m. gordas id. 111; 3 vacas m. especiales Tandil 148; 3 id. especiales id. 136; 13 novillos m. gordos id. 155; 2 toros m. especiales id. 209; 3 novillos m. gordos C. Pringles 150; 8 id. gordos id. 145; 14 novillitos m. especiales id. 132; 6 terneros gordos Luján 58; 7 id. buenos id. 56; 2 novillos g. y c. gorda id. 138; 5 bueyes id. id. 140; 6 terneros buenos Azul 50.50; 4 vaquillonas buena carne id. 74.50; 2 novillitos c. gorda id. 86; 12 id. id. 93; 7 vacas gordas id. 110.50; 2 novillos c. gorda [illegible]; 10 bueyes id. id. 142; 4 novillitos b. carne id. 78; 4 novillos g. y c. gorda id. 134; 11 vaquillonas flacas M. Chiquita 50; 7 terneros buenos id. 47; 15 vaquillonas flacas id. 58.50.
Thompson y Cía. Enrique A.—
20 novillos m. especiales Córdoba pesos 180; 40 id. m. gordos id. 152; 49 id. gordos id. 140; 46 id. especiales Tandil 168.
Urtasun e hijo Martín—
10 novillitos m. especiales Pringles pesos 125; 10 id m gordos id. 110.
Unzué Alzaga y Cía.—
55 vacas g. y c. gorda Entre Ríos pesos 100.
Videla Hnos. y Cía.—
16 novillos criollos San Justo pesos 133 21 id. id. Santa Fe 123; 12 id San Justo 112; 14 id. id. 105; 18 novillitos id. id. 95; 1 vaca id. Plomer 110; 1 id. id. 95; 3 id. id. S. Justo 95; 3 vaquillonas id. Plomer 72; 1 torito id. San Justo 110; 43 novillos id. id. 118; 21 vacas id. id. 92; 1 ternero Plomer 30; 11 vacas id. id. 70; 2 novillitos id. id. 75; 1 vaca id. S. Justo 70; 3 vaquillonas id. id. 73; 4 vacas id. id. 87.
Velez y Cía. Angel—
96 novillos criollos Corrientes pesos 140; 35 id. id. 100; 160 vacas id. id. 93; 25 terneros id. id. 43; 5 vaquillonas c. gorda Córdoba 87; 3 toritos m. especiales id. 133.

VENTA DE CERDOS

Bargo Lascurain y Etchegaray—
45 cerdos regulares Pergamino pesos 0.42 el kilo.
D'Hers y Cía. Francisco—
42 cerdos buenos Villaguay pesos 0.51 el kilo.
Rubín, Cesario, Zubiaurre y Cía.—
50 cerdos buenos Matanza pesos 0.47 el kilo.
Accame, Bellini y Cía.—
20 cerdos m. especiales Ayacucho pesos 0.61 el kilo.
Devoto y Cía. Tomás—
20 cerdos regulares [illegible] pesos 0.41 el kilo.
De Lellis y Fages Hermanos—
18 cerdos excepcionales Alberti pesos 0.64 el kilo. 8 id. m. especiales Luján 0.6[illegible]; 25 id. excepcionales Pehuajó 0.6[illegible]; 62 id. flacos Bolívar 0.39; 22 id. id. 0.30; 12 id. especiales Luján 0.56; 12 id. id. Chivilcoy 0.56; 12 id. buenos Mercedes 0.48; 22 id. id. Matanza 0.46; 40 id. especiales La Plata 0.55.
Velaz y Cía. Angel—
30 cerdos buenos Navarro pesos 0.56 el kilo.
La Exportadora Argentina—
100 cerdos m. especiales Córdoba pesos 0.62 el kilo; 50 id. especiales id. 0.54.
Ojea Antonio—
20 cerdos flacos 25 de Mayo pesos 0.31 el kilo.
Urtasun e hijo Martín—
18 lechones chicos Rauch pesos 4.50 el kilo: 14 cerdos flacos id. 0.38 el kilo.
Lalor Juan—
50 cerdos regulares Córdoba pesos 0.43 el kilo.
Crespo y Rodríguez—
42 cerdos buenos Santa Fe pesos 0.50 el kilo; 12 id. regulares id. 0.45; 38 id. flacos id. 0.35.

MERCADO DE LANARES

(Tablada)

Con plaza animada se realizaron hoy las ventas de lanares en este mercado.
Para todas las categorías hubo interés y precios firmes, dejándose entrever siempre, mayor demanda por capones y borregos de clase especial.
Entraron hoy 5686 animales, vendiéndose en la mañana 5527 cabezas, repartidas en ésta forma: La Plata 1086; Compañía Sansinena 738; La Blanca 87; Argentino Central 1220; Armour 405; Zárate 271 y 1720 para los matarifes locales.
Los precios extremos fueron los siguientes:
Capones para frigorífico de pesos 18.10 a 25.40; id. para matadero de 26 a 42; ovejas para matadero de 19 a 30.50; borregos id. id. de 14.50 a 15; id. para frigorífico de 15.80 a 17; id. con lana id. de 18.80 a 21.

ENTRADAS

Consignatarios: Ardohain Miguel; remitentes: Etchart; procedencias: Cabildo; animales: 269; id. Lubide: Corti 200; Bunge E. A. y Born; Malbreto; Chasicó 105; Bayona Juan; Gómez; Lamadrid 125; Chapar y Cía.; Guedes; Hidalgo 513; id. Juaglioni; Uriburu 179; Córdoba e hijo Pedro; Campret; Cabildo 75; Cucullu Felipe L.; Panwitz; Diego Alvear 140; De los Santos y Cía. José C.; Gómez; La Madrid 80; Devoto y Cía. Tomás; id. Balbiene 843; id. id. id. 73; Erea e hijo Antonio; Salina; Saldungaray 90; Estrougamou Fernando; Perkins; Sauzales 90; Elordy y Cía. J.; Iguez; Cereales 200; Frers y Cía. Julián; Fernández; Estomba 429; Lanusse Pedro y Antonio; Hardoy; Peralta 250; id. Martínez; Estomba 200; id. Ardoni; Rocha 254; Lalor Juan; Albo; Santa Elena 88; id. Pérez; M. del Plata 80; id. Lemier; Echeverría 120; Lanús Fcio. y y A. E.; Terera; Thames 195; id. Bugos; Hidalgo 178; Méndez y Cía. J. M.; Iburna; Chasicó 200; id. Hirminas; López Lecube 170; Goñi e hijos Ignacio; Huonto; Corti 80; id. Larragan; Colina 78; Rubín, Cesario, Zubiaurrs y Cía.; Ramongassie; Santa Luisa 84; Patrón Fernando L.; Pitaluga; Victoria 126. Total: 5.686 animales.

VENTAS DE HOY

Bunge E. A. y J. Born—
20 capones matadero Chasicó pesos 28.10; 20 id. Frigorífico id. 21; 64 borregos id. id. 19.
Errea Antonio e hijo—
90 capones Frigorífico Saldungaray pesos 25.20
Patrón Fernando L.—
112 capones Frigorífico Victoria pesos 2.280; 10 borregos id. id. 18 20.
De los Santos y Cía. José C.—
88 capones matadero Lamadrid pesos 26 60.
Elordy y Cía. Juan—
155 borregos Frigorífico Cereales pesos 19 50; 45 capones id. id. 22 80.
Rubín, Cesario, Zubiaurre y Cía.—
35 capones matadero Santa Luisa pesos 26 20; 40 ovejas id. id. 30 50.
Frers Julián—
423 capones matadero Estomba pesos 27.
Méndez y Cía. J. M.—
168 capones Frigorífico [illegible] Lecube, pesos 23.
Lalor Juan—
20 capones Frigorífico Santa Elena pesos 26, 18 ovejas matadero id. 29; 20 id. id. 25 30, 29 borregos Frigorífico id. 22; 95 capones id. Echeverría 21.50; 23 id. id. 24.
Lanusse Pedro y Antonio—
243 capones matadero Rocha pesos 29 50; 95 id. Frigorífico Peralta 27.30; 153 id. id. 25 30; 200 id. id. Estomba 18.10; 16 ovejas matadero Rocha 27; 13 borregos Frigorífico id. 21.
Cucullu Felipe L.—
140 ovejas matadero Diego Alvear pesos 27.80.
Goñi e hijos Ignacio—
68 capones matadero Colina pesos 42; 15 id. id. Corti 31.60; 65 id. Frigorífico id. 23 40.
Chapar y Cía.—
264 borregos Frigorífico Hidalgo pesos 21.50; 242 capones id. id. 23.30; 11 id. id. Uriburu 20; 20 borregos matadero id. 15; 142 id. Frigorífico id. 16.70.
Devoto y Cía. Tomás—
275 capones Frigorífico Entre Ríos pesos 19; 228 id. id. 16.80; 242 id. id. 15.80; 22 ovejas matadero id. 13.80; 73 capones Frigorífico id. 21.
Ardohain Miguel—
242 capones matadero Cabildo pesos 22 28 id. Frigorífico Corti 20.50; 199 id. id. 21.10.
Bellocq e Hita—
196 borregos Frigorífico Realicó pesos 15.80.
Córdoba e hijo Pedro—
46 borregos Frigorífico Cabildo pesos 26.30; 23 capones matadero id. 31.
Lanús Florencio y A. E.—
91 capones Frigorífico Thames pesos 17.20; 33 borregos id. id. 16; 171 id. id. Hidalgo 17.
Velaz y Cía. Angel—
168 capones Frigorífico A. Peña pesos 20; 43 id. Frigorífico id. 21.50.
[illegible]
20 capones matadero Sauzales pesos 26.50.
Bayona Juan—
114 borregos Frigorífico Lamadrid pesos 14.50; 11 borregos matadero id. 14.50.

FRANCISCO D'HERS y Cía.
57 — FRANCISCO D'HERS & Cía. — PIEDRAS 71 — Marca Registrada
PIEDRAS 71 - BUENOS AIRES
Dirección Telegráfica: DHERSCO
Fábrica de Bolsas y Consignatarios
Haciendas - Frutos - Cereales -
Anticipos liberales contra consignaciones

The First National Bank of Boston
Sucursal BUENOS AIRES
Oro americano
Capital y reservas. . . . . $ 25.500.000
Depósitos en la casa matriz. . . . . " 130.000.000
Abona: En cuenta corriente. . . . . 1 o/o
En caja de ahorros. . . . . 4 "
U. T. 7300 (Avenida) — BME. MITRE 501

CROTTO HNOS
Consignatarios de Frutos del País, Haciendas, y Cereales.
708 BELGRANO 708
Casilla en MATADEROS, núm. 19

CASA VACCARO
ESTABLECIDA EN EL AÑO 1890
Para el cambio general de moneda: cupones, títulos y billetes de la LOTERÍA NACIONAL es la casa más acreditada y recomendada de la República.
SEVERO VACCARO
AV. DE MAYO 645 — Buenos Aires

MARITIMAS

MAREA Y VIENTO

Hora	Pies	Pulgadas	Viento
6 a. m.	20	4	N. O.
7 "	20	4	"
8 "	20	—	"
9 "	19	4	"

VAPORES ESPERADOS

Americano Franklin, de Norfolk, con carbón.
Danés Joseg, de Mobile, con carga.
Id. Nordlys de New York, con carga.
Noruego Gama, de N. York, con carga.
Británico Vestris, de N. York, con pasajeros y carga.
Id. Highland Brigode, de Zárate, a completar su carga.

VAPORES A SALIR

Americano Panacean para N. York con carga.
Argentino Guardia Nacional, id id.
Británico Bronze Wings, para Dakar, con carga.

VAPORES DE LOS RIOS

Llegaron:
Cabo Santa María y Roma de Montevideo.
Viena, de Asunción y Escalas.
Anita B., de Posadas y escalas.
Salen:
Luna para Carmelo y escalas, salió a las 8 a. m.
Bruselas para Asunción y escalas, a las 10 a. m.
Formosa, id id a las 10 a. m.
Golondrina, para Gualeguaychú, a las 5 p m.
Roma, para Montevideo, a las las 7 p. m.
Cabo Santa María, para Montevideo, a las 10 p. m.

LINEA DE LA COSTA SUR

Argentino, salió el 27 para Ushuaia y escalas.
Asturiano, en viaje para ésta. Esperado hoy.
Atlántico, salió el 19 de Santos, Arenas para esta.
Americano, en ésta. Saldrá el 4 de agosto para Punta Arenas y escalas.
Camarones, salió el 18 para Río Gallegos y escalas
Presidente Mitre, en ésta.
Presidente Quintana, en ésta. Saldrá para Comodoro Rivadavia.

POSICION DE LOS VAPORES DE PASAJEROS:

DE LA MALA REAL INGLESA

Aruauguay, en viaje para ésta.
Deseado, salió el 4 de La Plata.
Darro, en Liverpool.
Desna, salió el 16 de La Plata, para Liverpool.
Amazón, en viaje para ésta, esperado mañana.

DEL LLOYD REAL HOLANDES

Frisia, salió el 4 para Nueva York y Amsterdam.
Gelria, de Amsterdam
Hollandia, en Amsterdam.
Zeelandia, en ésta.

DEL LLOYD SABAUDO

Tomaso di Savoia, en ésta, saldrá el 6 de agosto.
P. di Udine, en Génova.

DE LA SUD ATLANTIQUE

Samara, en viaje para ésta.
Garona, salió el 16 para Burdeos.
Amiral Nielly, en Burdeos.
Italie, en Burdeos.

DE LA NELSON LINE

Highland Piper, salió el 26 de La Plata.
Highland Rover, en ésta.
Highland Pride, salió el 13 de Plata.
Highland Glen, salió el 21 de La Plata.
Highland Scott, en Londres.
Highland Loch, salió el 28 de marzo de La Plata.
Highland Laddie, salió el 5 de julio de La Plata.

DE LA LINEA PINILLOS

Balmes, salió el 25 para Barcelona.
Valbanera en viaje para ésta, salió el 16 de Las Palmas.
Catalina, en viaje para Barcelona.

DE LAMPORT Y HOLT

Byron, en Nueva York.
Vassari, en Nueva York.
Vauban, en Nueva York.
Vestris, esperado hoy.
Verdi, en Nueva York.

DE LA TRANSATLANTICA ESPAÑOLA

León XIII, salió el 24.
P. de Satrústegui, en Bilbao.
Infanta Isabel de Borbón salió el 2 para Barcelona llegó a Cadiz.
Reina Victoria Eugenia, en ésta, saldrá el 2 de agosto.

DEL LLOYD ITALIANO

Indiana en Génova.
Cordova, en Génova, requisado por el gobierno italiano.

ENTRADAS Y SALIDAS DE BUQUES DE ULTRAMAR HABIDAS EN EL PUERTO DE LA CAPITAL DESDE LAS 8 a. m. DE AYER HASTA LAS 8 a. m. DE HOY:

Noruego G. Arix de Christiania, en el dique 2 con carga.
Brasileño Gatellite de Río de Janeiro, en el dique 4, con carga.
Id. Bocaino, de R. de Janeiro, con carga, dique 3.
Argentino Ministro Ezcurra, de C. Rivadavia, en la Dársena sur, con petróleo.
Noruego Hardiot, de la Rada en el dique 2, con carga.
Japonés Khorazimazan Man, de New York, en la Dársena norte, con carga.
Brasileño Mantequeira para Rosario a cargar.
Argentino Vaquillona, para Porto Alegre, con carga.
Brasileño Borborena, para Bahía Blanca, con carga.
Barca Francesa Bonchamp, para la Rada, con carga.
Francés Marguerite, para Marsella, con carga.

VAPORES CON CORRESPONDENCIA, A SALIR

Día 2: Cavour, llevará correspondencia para: Dakar, Francia, Gran Bretaña, Egipto, Suiza, Grecia e Italia, a las 9 a. m., sin alcance.

ESPECTACULOS

TEATROS

COLON. — Concesionarios: F. Da Rosa y W. Mocchi. — Temporada oficial de 1917. — Gran compañía lírica. — Director general: Comm. Gino Marinuzzi. — Hoy a las 5 p. m., última función vespertina del abono a miércoles: Manón, de Massenet, con Enrico Caruso, Vallin, Pardo, Crabbé, Journet.
Mañana, 23.a función del turno impar: Sueño de alma, de López Buchardo.
Nota: A fin de asegurar los ensayos suficientes para una lucida representación de Walkyria, la comisión municipal de acuerdo con la empresa, resolvió prolongar la temporada hasta el 10 del corriente, transfiriendo las dos funciones del abono del viernes 3 y sábado 4 de agosto, correspondientes al turno par núm. 23, e impar número 24, para los días 8 y 9, correspondiendo el día 8 al primer turno y el 9 al segundo, clausura de la temporada.
ODEON. — Compañía del Teatro Lara de Madrid. — Hoy a las 9 p. m.: segunda función del segundo abono: María Victoria.
ODEON. — Hoy miércoles a las 5 de la tarde: Sexto y último concierto por el pianista Rubinstein.—Platea, 10 $.
COLISEO. — Hoy a las 9.15 p. m., gran festival en honor y a beneficio del Patronato Español: Coros del Orfeón Catalá. Números de concierto por León Fontova, Lola Membrives en su repertorio: Acto de canto por María Barrientos y Pedro Lafuente: Poesías y El milagro por la compañía Emilio Thuiller.—Platea, 10 $.
COLISEO. — Está abierto el abono de la gran compañía de bailes rusos de Anna Pavlova. — Debut en su primera quincena de agosto de 1917.
VICTORIA. — El príncipe Juanón.
SAN MARTIN. — Papelones; El vuelo nupcial.
APOLO. — Los rabiosos; M'hijo el dotor.
ARGENTINO. — La marea; El mascotón.
NUEVO. — El sobrino; Con las alas rotas.
NACIONAL. — Jacinta; Al alma del tango; La hora mundial; La muerte de un vivo.
MARCONI. — Mañana, a las 8.45: La Favorita.
BUENOS AIRES. — El conflicto de la esquina; La mangacha; S. E. Don Agenor Saladillo.
AVENIDA. — Enseñanza libre; (Estreno) La poca lacha; El asombro de Damasco.
COMEDIA. — La real gana; (Estreno) La Remolino; Pastor y borrego.
Mañana, estreno: Mi querido Pepe.
MAYO. — Luisa Vila; Manola Rosales; Los Criollitos; Rosita Hugo; Marcos Varela. Debut de Lolita Gil.
EXCELSIOR. — Aves de cuenta; Gastón et René.
VARIEDADES. — Los cadetes de la reina; La chicharra; El futuro Buenos Aires.
OLIMPO. — Los dos tartamudos.

VARIEDADES Y CIRCOS

CASINO (Maipú 336) — Compañía de variedades y atracciones. — Hoy a las 8 y 30: Exito de Margarita Davigny, cantante internacional; Florence Mecherini, Trío Randos, Sisters Emilie, Isabel Carbó, Music-hall de monos, John Higgins, Mlle. Marcy, Los Dorand's, La Cianita; Julita Colombina.
ROYAL THEATRE. — Compañía nacional de operetas Bayón Herrera. — Hoy a las 9 p. m.: Equivócate y verás...; La intervención; La paja en el ojo ajeno.
POLITEAMA ANSELMI (Boedo 785) — Compañía ecuestre y de obras nacionales. Hoy a las 5 y a las 9 p. m.: Variado programa, tomando parte todos los artistas y las obras: Regú en la 24 y El payador Santos Vega.
CIRCO NELKOFSKI (Corrientes y Bermejo). — Antiguo Pabellón de Novedades. — Compañía ecuestre y exposición zoológica. — Espectáculo para familias. — Hoy: Variado programa, tomando parte todos los artistas.
CIRCO ELI NELKI (Rincón 647). — Gran compañía ecuestre y exposición zoológica. Unico en Sud América. Caballos de raza, 6 leones africanos, tigres, panteras, leopardos, pumas, camellos, cóndor, zorros, lagartos, llamas, toros, mulas, serpientes, etc.
ESMERALDA (Esmeralda 453)—Función todos los días, tarde y noche: Variado programa. Orquesta dirigida por el maestro H. Manfredi.
PARQUE JAPONES (Callao y Paseo de Julio). — Temporada de invierno. Abierto todos los domingos y días feriados de 2 de la tarde a 12 de la noche. Continuamente debuts en el teatro Romano; 100 diversiones variadas al aire libre.
SKATING RINK LAS ROSAS (Avenida Alvear y Bustamante). — Patinaje sobre ruedas. Tres secciones diarias: Mañana, de 10 a 12; tarde de 3 a 5.30 y noche de 9 a 12. Días de moda: domingos y feriados de tarde y martes y viernes de noche. Secciones gratis. Grandes concursos. — Entrada: pesos 0.50.
EXCURSIONES. — Viajes de recreo a las islas del Delta, con el vapor Rivadavia exclusivamente para excursiones.
PALAIS DE GLACE. — Patinaje sobre hielo. — Paseo de la Recoleta. — Todos los días.
FLORIDA SKATING RINK (Florida 146). — Abierto de a 11 a. m. y de 9 a 11.30 p. m. Martes y viernes noches de moda. Domingos y feriados, mañana, tarde y noche.
CIRCO Y EXPOSICION ZOOLOGICA AMERICANA (Corrientes y Cerrito). — Antiguo Luna Park. — Compañía ecuestre, acrobática y de novedades. Hoy: Variado programa tomando parte todos los artistas. — Platea: $ 1.50; niños, $ 1.
HIPPODROME (Carlos Pellegrini y Corrientes). — Compañía ecuestre y de variedades, dirigida por el clown inglés Frank Brown. Espectáculos especialmente para familias. — A las 8.45: Variado programa, tomando parte todos los artistas. — Platea: $ 2.
Matinées: jueves, sábados, domingos y feriados.

CINEMATOGRAFOS

PALACE THEATRE (Corrientes 757). — Festejos de los marinos americanos; La dorada juventud; La flecha envenenada; Carlitos de paseo. — El viernes: La víctima del zarismo, marca Selznich, la mejor producción americana.
SELECT (S. [illegible] 482) — Hoy: función tarde y noche: Los modernos galeotos por Mary Picford: Una jugada de bolsa: El último acto por Bessie Barriscale. —El viernes: La domadora de corazones, por Fannie Ward.
EMPIRE THEATRE (Corrientes y Maipú) — Pasado desconocido; Madama la presidenta: La ley decide; Dúo Gardel-Razzano; Anita García; Los Demos.
SPLENDID THEATRE (Santa Fe 1818) — Beneficio del Asilo de Caridad de San Nicolás de los Arroyos.
LAVALLE (Lavalle 927) — Hoy: función tarde y noche: El Jorobado de Halle-Cedor, drama en veinte partes.
ELECTRIC PALACE (Lavalle 838). — Un idiolio bajo la metralla; La mucamita; Los misterios de Myra (4.o episodio); La voz de la ley.
SMART PALACE (Corrientes 1278 1283). — La lepra social; El poder de la oración; El retrato de Parasito; La contraseña; El rival de Chip; Revista núm. 15.
CINE MODERNO (Corrientes 983). — El Jorobado de Ceder Halle, Carlitos nuevo portero.
CINE BOLIVAR (Bolívar 1032). —Hoy: El campeón; La fiebre del oro; Corazón de poeta; A casita en auto; La parentela de su mujer.
REAL CINE (Esmeralda 425 420) — Teléfono de la muerte; La carrera de la muerte; La rueda de la fortuna; Revelación oportuna.
CINEMA MIGNON PALACE (Juramento 2435). — El peligro amarillo (series 1, 2, 3 y 4); La nación en peligro.
CINEMATOGRAFO CALLAO (Callao 27). — Iván el terrible; Bandido generoso; El homicida: Quién ha visto una flor; La espía internacional.
PETIT PALACE (Libertad 976).—Hoy: La daga envenenada; La huérfana de la guerra (continuación y terminación de la Agonía de Arauco).
THE AMERICAN PALACE (Córdoba y Callao). — Héctor Fieramosca o El desafío de Barleta; El divorcio y la hija; Una batalla en la sombra.—Mañana: La isla deseada.
GENERAL BELGRANO (Cabildo 2165). — Hija de artista; Los estafadores de iglesias; La flecha envenenada; Carlitos de paseo; El avaro.
TEATRO PUEYRREDON (Rivadavia número 6871). — Gran cinematógrafo. Función todas las noches. Todos los días secciones flirt y ronda.
CINE COLON DE FLORES (Sud América 60|66). Todos los días, tarde y noche: Variado programa con estrenos.
GRAN CINE RADIUM N.o 6 (Rivadavia 2970). - Variado programa con estrenos.
CINE TUCUMAN (Tucumán 975). — Variado programa con estrenos.
CINE GENERAL MITRE (Bmé. Mitre número 1226). — Gran cinematógrafo moderno, para familias, tarde y noche, variado programa con una numerosa orquesta.
CINE GENERAL URQUIZA (Guanacache núm. 5354). - Variado programa con estrenos.
PETIT PALACE (Libertad 976). — Hoy: Variado programa con estrenos.
BIOGRAFO NUEVO (Cangallo 1040). - Variado programa con estrenos.
TEATRO DE LA PRINCESA (Suipacha núm. 460). — Hoy de 11 a. m. a 12 p. m., biógrafo continuado: Variado programa.
IMPERIAL BIOGRAFO (Cangallo 771). — Variado programa todos los días.
CRYSTAL PALACE (Corrientes 1550). — Gran cine de lujo, estrenos de las cintas más importantes, tarde y noche.
CINE ESLAVA (Suipacha 646). — Tarde y noche, estrenos importantes.
CINE RIVADAVIA (antes Radium N.o 2) — Variado programa con estrenos.

BOLSA DE PROPIEDADES DE "LA EPOCA"
767 - AVENIDA DE MAYO - 767 - U. T. 5008 Av.
Necesitase. — Numerosas casas y departamentos en el centro, Once y Almagro.
VENDESE:
Nueva York entre M. Paz y Segurola, terreno de 34.64 x 47.88. Otros 3 lotes en Lacarra entre B. Juárez y M. Paz, de 25.98 x 12.50. T. Florida 328.
En M. Paz (F. C. S.), sobre estación, casa nueva y terrenos, 9.000 m2. Facilidades de pago.
SE ALQUILAN EN:
Directorio 3960. — Casa baja con 5 habitaciones y dep. Verla todo el día, $ 55.
Yerbal 5284. — Casa baja, 4 hab. y dep. T. Rivadavia 5201.
Orán 29. — Casa baja, 6 hab. y dep. Todo el día, $ 110.
Ing. Huergo 1181|87. — Casas altas, 4 hab. y dep. Verlas todo el día, $ 115.
Potosí 4002 esq. Almagro. — Local, 3 hab. y dep. Verlo todo el día, $ 120.
Corrientes 3317. — Casa alta, 7 hab. y dep. Verla de 2 a 4, $ 180.
Cangallo 1883. — Local para negocio, 2 hab. y dep. Verlo todo el día, $ 220.
San Juan 1880. — Casa alta, 5 hab. y dep. Todo el día, $ 240.
Chacabuco esq. Belgrano. — Casas altas, 5 hab. y dep. Verlas todo el día, pesos 260.
Morón 2483. — Chalet altos y bajos, 12 hab. y dep. Todo el día, $ 300.
Carlos J. Piñeiro y Conrado D. Loizaga. — Escribanos nacionales y provinciales adscriptos a esta Bolsa.—Esc. Av. de Mayo 791 (2.o piso), U. T. 2455, Av.

REMATES

Ayarragaray Schindler Gowland

En Villa Sauce, F. C. O.

El sábado 4 de Agosto de 1917 a la 1 p. m.

5000 vacunos 5000

300 novillos de 3 años, mochos, alta mestización, una marca.
350 „ de 3 años, Durham, gran estado.
400 „ de 3 años, una marca, mochos, gran clase y estado.
300 „ de 2 1|2 años, Durham, gran clase y estado, mochos.
300 novillos de 2 1|2 año, una marca, gran clase y muy buen estado.
400 novillos de 2 1|2 años, Durham, buen estado, especiales en clase.
480 novillos de 2 1|2 años, Hereford, una marca, mochos, especial clase.
400 novillos de 2 años, buena clase, una marca.
150 „ de 2 años, buena clase y estado.
250 „ de 1 1|2 años, buena clase y estado.
850 „ de 1 1|2 años, mochos, gran clase y estado.
150 „ de 1 1|2 años, Polled Angus, una marca, gran clase.
670 teneros Durham, buena clase y estado.

Horario de trenes: Salida del Once el viernes 3 a las 9.45 p. m. Terminado el remate habrá un tren de regreso a las 8.49 p. m.

En la estación Villa Sauze quedarán los coches-dormitorios para comodidad de los señores compradores.

Por informes a nuestro escritorio. Lavalle 757. Buenos Aires.

Adolfo Bullrich y Cía.

LINCOLN DE "EL PORVENIR"— 150 ovejas y borregas Lincoln de pedigrée, del establecimiento "El Porvenir", del señor José Indart.

El jueves 2 de agosto, a las 2.30 p. m., en nuestra casa, San Martín 254. — Adolfo Bullrich y Cía. 3|983v.1ag.

LINCOLN PURO POR CRUZA—30 carneros y 50 ovejas Lincoln puros por cruza, procedentes del establecimiento del señor Eduardo Malone.

El jueves 2 de agosto, a las 2.30 p. m., en nuestra casa, San Martín 254.—Adolfo Bullrich y Cía. 3|984v.1ag.

SHORTHORN DE SHEPHERD—15 toros Shorthorn de muy buenas corrientes de sangre, incluso un ganador de primer premio en Clones y en Cavan, donde fué también reservado de campeón, y otro ganador de 2o. premio en Cookstwn, importados por el señor Joseph Shepherd, se rematarán

El viernes 3 de agosto, a las 2.30 de la tarde, en nuestra casa, San Martín 254, previa exhibición. Solicítese catálogos con detalles completos. Comisión, 6 o|o a cargo de los compradores.—Adolfo Bullrich y Cía. 3|985v.2ag.

V. S. LOBATO y Cía.

JUDICIAL. — EN LINCOLN. — Orden del señor Juez doctor Roberto Bunge, secretario doctor Miguel Echegaray, en el juicio seguido en el expediente número 1551, por cobro hipotecario. Base, $ 13.333.33 o sea las 2|3 partes de la tasación.

El miércoles 1 de agosto, a las 3, en nuestro salón de ventas, Rivadavia 639. Venderemos:

Un solar y chacra designados en el plano con el número 391, compuesto el primero de 43.30 metros de frente por 60.62 metros de fondo. Linda por el N. E. con el solar 389; al N. O. con el 304; al S. O. con el 393 y al S.E. el 392; y la segunda de 531 m. 724 de frente por 495 m. 352 de fondo. Linda al N. E. con la chacra 390; al N. O. con la 351; al S. O. la 392 y al S. E. la 431, todos los rumbos calle en medio.

El solar y la chacra número 296, compuesto el primero de 43.30 metros de frente por 60.62 metros de fondo, lindando al N. E. con el solar 294; al N. O. el 295; al S. O. el 298 y al S. E. el 383 y la chacra se compone de 531 m. 724 de frente por 495 m. 352 de fondo, lindando por el N. E. la chacra 295; al N. O. la 258; al S. O. la 297 y al S. E. la 336.

Parte de la chacra 975, compuesta de 531 m. 724 de frente por 495 m. 352 de fondo, linda al N. E. la chacra 974; al N. O. la 935; al S. O. la 976 y al S. E. la 115.

La chacra 817, compuesta de 531 metros 724 de frente por 495 m. 352 de fondo, linda al N. E. la chacra 816; al N. O. la 777; al S. O. la 818 y al S. E. la 857.

La chacra 289, compuesta de 26 hectáreas, 33 áreas y 90 centiáreas, lindando al N. E. la chacra 288; al N. O. la 252; al S. O. la 290 y al S. E. la 329.

El solar y la chacra 274, compuesto el primero de 43.30 metros de frente por 60.62 metros de fondo, linda al N. E. con el solar número 272; al N. E. con el 273; al S. O. con el 276 y al S. E. con el 371 y la segunda de 531 m. 724 de frente por 495 m. 352 de fondo. Linda al N. E. con la chacra 273; al N. O. con la laguna de Lincoln; al S. O. con la 275 y al S. E. con la 314.

La chacra 832, compuesta de 531 m. 724 de frente por 495 m. 352 de fondo. Linda al N. E. con la chacra 831; al N. O. con la 792; al S. O. con 833 y al S. E. con la 872.

Seña, 8 o|o. Comisión, 2 o|o. Otros informes, Rivadavia 639. — V. S. Lobato y Cía. 4|171-v. agosto 1.

MAX. c. PAZ

JUDICIAL. — CASA HABITACION Paraguay 4742, entre Darragueira y Oro, a 3 cuadras de Santa Fe, 5 de Plaza Italia, etc.

Base de venta, $ 18.299.20 c|l. Sólido edificio, frente imitación piedra, construído en terreno que mide: 8m66 frente NE.; 35m66 fondo costado NO.; 34m82 costado SE. y 8m66 contrafrente SO. Consta de: zaguán de entrada revestido mayólicas, puerta calle y cancel cedro, cristales biselados, balcones fierro artístico y bronce, sala, comedor, y tres dormitorios ambientes empapelados; puertas y persianas en general de cedro, pisos pino-tea machimbre, cielos rasos yeso gargantilla y florones, vestíbulo, galerías, 2 patios, pisos mosaico del país, id. cuarto baño y cocina, revestidos azulejos, habitación y w. c., servicio, y galponcito, etc.

El domingo 5 de agosto próximo a las 3 1|2 p. m. en la misma.

Venta ordenada por el señor juez de primera instancia en lo civil, doctor Pedro V. Meléndez, en los autos Benito Piñeyro contra Luciano Peyrere, secretaría autorizante (5.o piso).

Exigiré 8 o|o de seña a cuenta de precio y 2 o|o de comisión en el acto del remate.

Buenos Aires, 14 de julio de 1917. — Firmado: José F. Oderigo, secretario.

Nota: Puede visitarse de 2 a 5.— Más datos a mi escritorio, San Martín 195. U. T. 5864 Avenida. — Máximo C. Paz. 4|193 v. Agosto 4.

Jorge N. Williams

JUDICIAL EN BOULOGNE. — SIETE fracciones de terreno a 5 cuadras de la Estación y Talleres del F. C. Central Córdoba, próximos a San Isidro, Capilla Santa Rita y tranvías a La Loma y frente al camino general de San Isidro a Morón y a la quinta Camuyrano.

Superficies desde 17.472 hasta 35.511 metros, rodeadas de calles y un total de 208.210 metros.

Terrenos altos, para quinta, de verano, verdura, frutales o tambos, criaderos, cabañas y a 25 minutos de la capital.

Basse: 0.14 0.16 y 0.20 $ el metro, o 32.150 $ por todo.

El Miércoles 8 de Agosto a las 4 p. m., en mi escritorio, San Martín 195, por orden del juez doctor Lagos, secretaría señor Vincent, en la Testamentaría del doctor José M. Ramos Mejía. Escrituras ante J. B. Pozzo; 8 o|o de seña; 2 o|o de comisión. Planos, en San Martín 195. 4|225 v. Ag.8

Virgilio Carfei

JUDICIAL. — ESPLENDIDA PROpiedad, calle Cochabamba 2325 (adoquinada), compuesta de sala, comedor, tres habitaciones, dos piezas chicas, cocina, baño y w. c. El terreno mide 8m66 de frente por 43m39 de fondo, o sea una superficie total de 375m62.

El día 12 de agosto, a las 3.30 de la tarde, sobre la misma, con la base de $ 10.262.66, o sea las dos terceras partes de su tasación. Esta venta está ordenada por el señor juez en lo civil, doctor César A. Campos, secretaría doctor Gabriel Fernández, en el juicio que le sigue don José Sanguinetti contra don Féliz Constanzo, por cobro de pesos, autorizándose al martillero a percibir el 8 por ciento de seña a cuenta de precio y el 2 por ciento de comisión a cargo del comprador.

Por más datos, en mi escritorio, calle Bartolomé Mitre 430. 4|263 v. agosto 11

Juan A. Rúa

JUDICIAL — BELTRAN 327, ENTRE Bogotá y Avellaneda. Casa moderna en terreno de 8 m. 66 x 14 m. 805. Consta de sala y escritorio al frente, una habitación, vestíbulo, una pieza alta, patio de mosaicos, cielos rasos de yeso, galería de material, adoquinado pago etc. Base, $ 10.835 m|n. Venta ordenada por el juez doctor Lagos, secretario Dr. Palleja, en el juicio seguido por don BARTOLOME MERLINI contra don GUALBERTO M. LONS. Seña a cuenta de precio, 8 o|o. Comisión 2 o|o. Más datos a la secretaría citada o al martillero. Av. de Mayo 568|72. — Juan A. Rúa. Rte. 4232.

El domingo 12 de agosto a las 3, en la misma. — A. Palleja secretario. 4|265 v. Agosto 11.

F. González Elizalde

JUDICIAL. — CASA EN FLORES, TRElles 2018, entre Camarones y San Blas, próxima a las avenidas San Martín y Vella Vista. Consta de jardín al frente, dos dormitorios, un gran galpón al fondo, cocina, w. c.. etc. Mide su terreno 16 metros de frente por 38 m. 50 de fondo. Venta sin base. Orden del señor juez doctor Juan Carlos Lagos, secretaría del doctor Pallejá, en el juicio que por cobro de pesos sigue don Cipriano Quintanilla, contra JUAN D. ARGENTO. Seña, 8 o|o. Comisión, 2 o|o. El domingo 12 de agosto a las 2, sobre la misma. Informes, en la secretaría indicada o en mi escritorio, San Martín 92. — A. Pallejá, secretario. 4|275 v. agosto 12.

M. Landin Magre

Bartolomé Mitre 363

JUDICIAL. — TERRENO CON DOS PIEzas de maderas en Flores, calle Tandil entre San Ramón y Portela. Dimensiones 8.66 metros de frente por 51.20 metros en el Este y 51.05 metros en el costado Oeste. Total: 442.70 metros cuadrados. Tasación, $ 3.456.20. Base, 2|3 partes, $ 2.304.12.

El domingo 12 de agosto a las 3 p. m., en la propiedad. Seña, 8 o|o. Comisión, 2 o|o.

Juicio Cervecería Quilmes con José Araujo. — Juez Dr. E. M. Naón, secretaría doctor L. Martín y Herrera. 4|252 v. Agosto 12.

Giménez Zapiola, Panelo y Cía.

JUDICIAL. — EN BELGRANO. — Calle 11 de Septiembre entre Olleros y Gorostiaga, sobre las barrancas. En el barrio de los palacios, a una cuadra de las Avenidas Campos, 2 de Cabildo y 4 de Vértiz. La mejor de Belgrano. Lote 4, mide: 10m39 de frente por 41m57 de fondo. Superficie: 431.91 m. c. Lotes 6 y 7, cada uno: 10m39 de frente por 51m96 de fondo. Superficie: 539.86 m. c. Bases: lote 4, $ 5.116.25, o sea $ 12 el m. c., que es $ 9 v. c., lotes 6 y 7, cada uno $ 6.478.32, o sea $ 12 el m. c., que es $ 9 v. c.; que son las dos terceras partes de la tasación. Por orden del señor juez de 1a. instancia doctor Juan C. Lagos, secretaría del doctor Pagano, a propuesta de partes, en el expediente 1259, folio 167, año 1914.

El domingo 12 de agosto, a las 3.45 p. m., en los mismos. 8 o|o a cuenta de precio y 2 o|o de comisión en efectivo. — Giménez Zapiola, Panelo y Cía., Florida 239. 4|267 v. agosto 11

Aduana de la Capital

OFICINA DE REMATES (Galpón D)

Dirección: pasando el puente de los diques, sobre la calle Belgrano, o sea, donde ésta comienza.

Los días 6, 7 y 8 de agosto, a la 1.30 p. m., por orden del señor administrador don Antonio Lozano, se procederá a la venta de las mercaderías que se detallan a continuación, provenientes de rezagos, comisos, embargos y averías.

Rezagos

1 cajón tejido de hilo, 1 cajón de confecciones, 24 arañas de cristal y bronce, a electricidad, para salas; 8 faroles, 16 faros, 3 faros con generador, 6 generadores y 3 cornetas, todo para automóviles; 8 vestidos de seda para señora, 2 capas de seda ídem, 16 polleras de seda mezcla ídem, 74 polleras de lana y lana mezcla ídem, 12 trajes de lana, cuellos de piel ídem, 12 tapados de lana id., 6 polleras de hilo ídem, 28 polleras de algodón ídem, 1 panneau, 16 cuadros y 5 tablas al óleo, 4 miniaturas y pastilleros, 5 jarrones de porcelana y 4 de vidrio, 8 estatuas de madera para iluminación, 3 mesas de madera y bandeja para ídem, 6 cajones de artículos de vidrio para iluminación, un cajón de aparatos hierro y vidrio id, 1 c. arandelas y adornos vidrio id, 3 c. adornos de madera id, 18 lámparas de arco voltáico id, 6 máquinas de coser, 6 c. chatas para enfermos, 9 c. ovillos hilo de atar, 13 fardos hilo sisal, 27 c. frascos líquido limpiar metales, 7 c. vasos y copas de vidrio, 7 c. frascos agua de colonia, 6 c. teteras de barro, 9 esquetos con valijas y baúles de cartón imitación cuero, varios tamaños, 36 fardos papel para envolver, 100 c. leche condensada, 1 c. colchas de algodón, 1 c. tejido de algodón y seda, 405 cajones botellas de agua mineral, 10.444 botellitas ruhm de 1|8, 20 c. vino jerez embotellado, 13 vino moscatel id. 77 c. vino añejo id, 25 c. botellas vino champaña (fermentado), 1 c. vino champaña, 5 c. frascos jabón líquido, 1 c. mechas incandescentes para gas, 6 c. vino común, 3 c. muñecos vestidos y juguetes mecánicos y comunes, 16 cajones pasta para calzado averiada, 1020 cigarreras cuero 5 c. tanques de hierro, 2.100 k. bronce y hierro u repuestos de máquinas, 1 c. camisas y corpiños, enaguas, calzones, delantales y pijamas de algodón; 22 polleras ídem, 27 cinturones de seda, camisones, camisetas y calzoncillos de algodón, 23 corbatas de seda y artículos mercería 2 c. vidrios planos, 1 c. extracto alcohol y licores, 1 c. elástico, 45 cascos vinagre, 37 cascos vino, 10 cascos vacíos, 30 c. botellas Ol-ton-Gin, 200 c. botellas vino aperitivo, 25 c. botellas Rhum vieux, 25 c. botellas cognac, 10 c. hojalata, 1 c. retratos marco y hierro, 50 c. tarros ungüento uso veterinario, 10 c. latas aceite comestible, 480 c. botellas vino oporto, 53 c. wisky, 30 rollos tejido alambre pintado, 11 fardos cartulina, 44 c. botellas licor Aulssone, 42 c. ídem cedral China, 37 c. ídem bitter Cidral, 75 c. botellas anís, 216 lios madera para cajones, 7 c. frascos sal laxante, 1 c. tazas loza para te, 52 candeleros metal, 341 k. de pizarras art.fic., 10 cascos aceite comestible.

Comisos—

143 jabones olor y 287 cajas perfumes, 35 p. cartulina y 69 kilos cartón forrado, 1 cajón muñecas cabezas biscuit, 1 cajón muñecas vestidas ídem, 1 cajón esencia limón Gross, 15 cascos vino Jerez, 2 vestidos lila y terciopelo seda para señora, 275 revolvers, hay empavonados 1 con cabo de nácar, 360 jabones medicinales, 2 cortinas y 1 cortinado de seda, 2 cajones estuches y estiletos, 90 kilos cáscara de naranja, 138 1|2 kilos jabones de olor, 48 libras agua Colonia y loción, 60 sierras de mano y 8 máquinas pedal.

Averías—

212 bolsas yerba canchada.

Nota: Las mercaderías se encuentran a la vista de los interesados para ser examinadas y no se admitirá ningún reclamo después de vendidas.

Todas las mercaderías deberán ser retiradas por sus compradores dentro de las 48 horas de aprobado el remate por el señor administrador.

Seña 20 o|o, sin comisión. Por el detalle completo y otros informes dirigirse al jefe. 4|280v.6ag.

AVISOS VARIOS

"LA MERCANTIL"
Es la que dá más dinero sobre pólizas de empeño
886 - LAVALLE - 886

DODERO Hermanos
CORREDORES MARITIMOS
Montevideo, Rosario, Bahía Blanca
25 de Mayo 267-73. Buenos Aires

Gran Hotel España
932 Av. de Mayo 958

Banco El Hogar Argentino
Avenida de Mayo 886
Tiene casas y departamentos en alquiler, en esta capital y pueblos suburbanos.

Carneros Romey y March
DE LA SOCIEDAD ANONIMA GANADERA Y COMERCIAL
MENENDEZ BEHETY
Premiados en la Exposición Rural de Buenos Aires, con 1o. y 2o. premio y en la Exposición Rural de Deseado.
Ocurrir, por más detalles, Victoria 344.

MODAS: SOMBREROS
LUTOS Y FANTASIAS
Gran liquidación de invierno a precios excepcionales
"MAISON BLANCHI"
M. EZQUERRA y Cía.
Sta. Fe. 2112 U. T. 1979 Juncal

PRESUPUESTO GRATIS
CIUDAD O CAMPAÑA
Empresario Pintor
Juan J. Guerra
San Salvador 3869 - Buenos Aires

Véndese un motor York
25 caballos, 1 caldera, 1 chimenea, tanque de depósito, burrito para el mismo, una báscula, 1 bomba de pozo y varios otros materiales.—Vernos, Bustamante 898, de 9 a 12 a. m. y de 2 a 5 p. m.—Tratar, Bolívar 399; U. T. 98 Avenida.

BANCO HIPOTECARIO NACIONAL

25 DE MAYO 245 — BUENOS AIRES

CONDICIONES GENERALES DE LOS REMATES

1o.—Los remates están sujetos a la aprobación del directorio, dentro de los quince días efectuados, y se hacen por cuenta del deudor, con sujeción a las leyes números 8172 y 9155.

2o.—El comprador podrá continuar con la hipoteca que reconoce la propiedad, abonando la diferencia entre la deuda actual y el precio de compra.

3o.—Todo comprador abonará el efectivo al firmar el boleto, el 5 o|o de seña y el 1 o|o de comisión.

4o.—Los títulos de propiedad pueden ser revisados en el archivo del Banco antes del remate.

5o.—Por mayores informes, ocúrrase a las oficinas del Banco.

SUCURSAL LA PLATA

Calle 51 N.o 5

A REQUERIMIENTO JUDICIAL. — CASA de altos y bajos en la ciudad de La Plata. N.o H.o 3411|30279, serie... El **jueves 2 de agosto de 1917** a las 2 p. m., el Banco Hipotecario Nacional rematará en el local de su sucursal La Plata, una casa de altos y bajos ubicada en esa ciudad en la diagonal 73 número 1140 y 1142, constante la planta baja de habitaciones y la alta de 3 habitaciones grandes, una chica y demás dependencias, compuesto su terreno de 529 metros 8325 milímetros cuadrados, o lo poco más o menos que resulte dentro de muros.

La deuda por construcción de pavimento es por cuenta del comprador y la que reconoce por construcción de cloacas, será por cuenta del comprador desde la aprobación del remate.

Base de venta $ 8.000. Hipoteca pesos 5.000. Deuda actual $ 4.14:630.
LA EPOCA, 19 de julio de 1917. 4|178 v. Agosto 2.

CASA EN LA CIUDAD DE LA PLATA. — N.o H.o 637|3027, serie C. H. A. 6 o|o. El **jueves 2 de agosto de 1917** a las 2 p. m., el Banco Hipotecario Nacional, rematará en el local de su sucursal La Plata, una casa en la ciudad de La Plata, en la diagonal 74 número 1117 esquina plaza Italia, edificada en el lote D., del plano especial y manzana B., sección 1a. del plano General, con superficie el terreno de 222 metros 40 decímetros cuadrados.

Base de venta $ 7.000. Hipoteca pesos 7.000. Deuda actual $ 6.340.038.
LA EPOCA. 19 de julio de 1917. 4|176 v. agosto 2.

A REQUERIMIENTO JUDICIAL. — CHACRA en el partido de Carlos Tejedor. N.o H.o 3086|22074, serie C. H. A. 6 o|o. El **martes 7 de agosto de 1917** a las 2 p. m., el Banco Hipotecario Nacional, rematará en el local de su sucursal La Plata, una fracción de terreno situada a unas 20 cuadras de la estación Timote, F. C. O., partido de Carlos Tejedor, señalado en un plano especial que se halla agregado en el expediente respectivo con el N.o 1, de la sección B., compuesta su superficie de 20 hectáreas, 57 áreas, 59 centiáreas y 60 dec. cds.; lindando: al N. O., calle en medio con el lote 2 y parte del 4 de la sección A.; por el S. E. con el lote 2 y parte del 3 de la misma sección B., y por el O. con la vía del F. C. de Rosario a Puerto Belgrano, todos los rumbos del plano especial citado.

Base de venta $ 2.300. Hipoteca pesos 1.600. Deuda actual $ 1.438:745.
LA EPOCA 24 de julio de 1917. 4|217 v. Agosto 7.

A REQUERIMIENTO JUDICIAL. — CASA en Bahía Blanca. N.o H.o 3983|32763, serie L. El **miércoles 8 de agosto de 1917** a las 2 p. m., el Banco Hipotecario Nacional, rematará en el local de su sucursal Bahía Blanca, establecida en la calle San Martín número 82, dos manzanas de terreno con lo en ellas edificado y adherido al suelo, situadas en la ciudad de Bahía Blanca, designadas en el plano que expresa su título con los números 54 y 58, ambas de la chacra 220. La manzana 54 se compone de 125.09 metros en los costados N. E. y S. O. por 115.57 mts. en los del S. E. y N. O.; lindando al N. E. con la manzana 48; al N. O. con la 53; al S. O. con la 58 y por el S. E. con la chacra 89, todos los rumbos calles en medio. La manzana 58 se compone de 125.09 mts. en los costados N. E. y S. O. por 103.88 mts. en los del N. O. y S. E., lindando al N. E. con la manzana 54; al N. O. con la 62 y por el S. E. con la chacra 89, todos los rumbos calles en medio. Forman entre ambas una superficie total de 27.451 metros, 15 decímetros cuadrados.

Base de venta $ 12.000. Hipoteca pesos 12.000. Deuda actual $ 10.790:587.
LA EPOCA 25 de julio de 1917. 4|227 v. Agosto 8

CAMPO EN EL PARTIDO DE MERCEDES N.o H.o 2704|18751, serie C. H. A. 6 o|o. El **jueves 9 de agosto de 1917** a las 2 p. m., el Banco Hipotecario Nacional rematará en su local, calle 25 de Mayo número 245 (capital federal), un campo ubicado en el partido de Mercedes, a un kilómetro al O. de la estación Olivera (F. C. O.), el cual forma parte del denominado San Juan de Balta y designado en el plano de división como lote número 10 y se compone de una superficie de 191 hectáreas 7 áreas 11 centiáreas, lindando: al S. E. con vía del F. C. O. en medio con el lote 9 y parte del S. de los señores Olivera; al S. O. con los lotes 11 y 12 de Diego Bolster; al N. E. con la estancia la Olivera y al N. O. con el río Luján.

Base de venta, $ 45.100. Hipoteca, pesos 40.000. Deuda actual, $ 37.955:170.
LA EPOCA, 26 de julio de 1917. 4|246vagosto9

FRACCION DE CAMPO EN EL PARTIDO de Saladillo. — N.o H.o 1850|11701, serie C. H. A. 6 o|o. El **jueves 9 de agosto de 1917** a las 2 p. m., el Banco Hipotecario Nacional, rematará en su local calle 25 de Mayo número 245 (capital federal), una fracción de campo ubicada en el partido de Saladillo, distante como 26 kilómetros al S. de la estación Roque Pérez y como 23 de Gorch (F. C. S.), con superficie de 961 hectáreas, 52 áreas, 37 centiáreas, o lo más o menos que resulta dentro de los linderos siguientes: al N. E. con Luciano Fernández; al N. O. con José P. Fernández; al S. O. con Francisco Terán y Vicente Meléndez y al S. E. con Estéban Belloso.

Base de venta $ 76.000. Hipoteca pesos 70.000. Deuda actual $ 65.032:790.
LA EPOCA, 26 de julio de 1917. 4|245 v. Agosto 9.

CASA-QUINTA EN VILLA PROGRESO, partido de San Martín. N.o H.o 459|2153, serie C. H. A. 6 o|o. El **jueves 9 de agosto de 1917** a las 2 p. m., el Banco Hipotecario Nacional, rematará en su local calle 25 de Mayo número 245 (capital federal), una casa-quinta ubicada en Villa Progreso, partido de San Martín, constante de 12 habitaciones y demás dependencias, con superficie de 12.228 metros, 37 decímetros cuadrados; lindando: con las calles Bernardo de Iturraspe, Coronel Heredia, Roque Arcardini y Perseverancia.

Base de venta $ 36.000. Hipoteca pesos 30.000. Deuda actual $ 27.210:163.
LA EPOCA, 26 de julio de 1917. 4|244 v. Agosto 9.

A REQUERIMIENTO JUDICIAL. — SEIS casas en la ciudad de La Plata. N.o H.o 1406|8541 (división), serie C. H. A. 6 o|o. El **viernes 10 de agosto de 1917** a las 2 p. m., el Banco Hipotecario Nacional, rematará en el local de su sucursal La Plata, seis casas bajos y altos en esa ciudad, formando un solo bloc, ubicadas en las calles 80 números 772, 774, 776 y 778, y calle 46 números 389 y 391, constante cada casa de 3, 4 y 5 habitaciones y demás dependencias, construídas en conjunto en terreno de 535 metros cuadrados. La deuda por afirmados correspondiente a la diagonal 80, es por cuenta del comprador, desde la aprobación del remate y el nuevo afirmado por la calle 46, será a cargo del comprador.

Base de venta $ 29.500. Hipoteca pesos 22.000. Deuda actual $ 20.282:043.
LA EPOCA, 27 de julio de 1917. 4|257 v. agosto 10.

SUCURSAL B. BLANCA

(Calle San Martín N.o 82)

CASA EN LA CIUDAD DE BAHIA BLANCA. — N.o H.o 36|4617, serie C. H. A. 6 o|o. El **jueves 2 de agosto de 1917** a las 2 p. m., el Banco Hipotecario Nacional, rematará en el local de su sucursal Bahía Blanca, una casa ubicada en esa ciudad en la manzana C. de la quinta N.o 213, calle O'Higgins número 651, compuesto su terreno de una superficie de 8.66 metros de frente por 58.10 metros de fondo o sean 503 metros, 66 decímetros cuadrados; conteniendo el edificio cuatro piezas y demás dependencias.

Base de venta $ 7.800. Hipoteca pesos 4.000. Deuda actual $ 3.658.274.
LA EPOCA 19 de julio de 1917. 4|175 v. Agosto 2.

FRACCION DE CAMPO EN EL PARTIDO de Villarino. N.o H.o 88|6660, serie C. H. A. 6 o|o. El **viernes 3 de agosto de 1917** a las 2 p. m., el Banco Hipotecario Nacional, rematará en el local de su sucursal Bahía Blanca, una fracción de campo con los alambrados, poblaciones y todo lo adherido al suelo, ubicada en el partido de Villarino, la que es parte de la legua ángulo Norte del lote 49 de la sección 4.a, afecta la figura de un trapecio y están señalados como lotes números 6 y 7 en el plano a que se refiere la escritura, con superficie de 290 hectáreas, 51 áreas, 20 centiáreas, o lo que más o menos resulte, dentro de los siguientes linderos: al N. E. con los lotes 2 y 3; al N. O. con el lote 8 y parte del 1; al S. E. con el lote 4 y al S. con los lotes 10 y 11.

Base de venta $ 25.100. Hipoteca pesos 16.000. Deuda actual $ 14.633:094.
LA EPOCA 20 de julio de 1917. 4|189 v. Agosto 3.

SUCURSAL PARANA

Calle Buenos Aires N.o 135

A REQUERIMIENTO JUDICIAL. — CASA en la ciudad de Paraná. N.o H.o 287-20871, 2 a ley N.o 9155, 1ra. serie. El **viernes 10 de agosto de 1917** a las 2 p. m., el Banco Hipotecario Nacional, rematará en el local de su sucursal Paraná, una casa ubicada en esa ciudad, en la calle España N.o 110, entre las de Humberto 1.o y Libertad, compuesta de 3 salones, 7 piezas principales y demás dependencias, midiendo su terreno 17.40 metros de frente por 41.15 metros de fondo, ad corpus.

Base de venta $ 12.000. Hipoteca pesos 8.200. Deuda actual $ 7.835:414.
LA EPOCA, 27 de julio de 1917. 4|255 v. agosto 10.

Sucursal C. del Uruguay

Calle Cnel. González esq. 3 de Junio

DOS FRACCIONES DE TERRENO UBICAcadas en el ejido de la ciudad de Concordia. N.o H.o 417|14856, serie G. El **martes 7 de agosto de 1917** a las 11 a. m., el Banco Hipotecario Nacional rematará en el local de su sucursal C. del Uruguay, dos fracciones de terreno con viñas y árboles frutales, poblaciones, ubicadas en el ejido de la ciudad de Concordia, con una superficie de ... hectáreas, más o menos, a saber: Primera fracción: comprendida en las cuadras 31, 32, 33 y 34 oeste y 22, 23, 24 y 25 con superficie de 12 hectáreas, dentro de los siguientes linderos: al N.S. y O. terrenos municipales y al E. boulevard. Segunda fracción: con superficie de 13 hectáreas de eje a eje de cada calle y se encuentra señalada con la anterior con a letra D del grupo 12 y tiene por límites: al N. y al O. José A. Soler; al S. Vicente Soria y al E. Soler y el terreno anteriormente deslindado.

Base de venta, $ 20.000. Hipoteca, pesos 20.000. Deuda actual, $ 11.927.509.
LA EPOCA 24 de julio de 1917. 4|219vagosto 7

SUCURSAL MENDOZA

Calle Rivadavia N.o 165)

PROPIEDAD RURAL EN EL DEPARTAmento San Rafael, distrito Rama Caída. N.o H.o 152|6560, serie C. H. A. 6 o|o. El **viernes 10 de agosto de 1917** a las 2 de la tarde, el Banco Hipotecario Nacional rematará en el local de su sucursal Mendoza, una propiedad ubicada en el departamento de San Rafael, distrito Rama Caída constante de una superficie de 21 hectáreas, 1680 metros cuadrados; conteniendo, 10 hectáreas 5840 metros cuadrados de viña francesa, criolla y moscatel rosado; 7 hectáreas 7408 metros cuadrados de árboles frutales y el resto de 2 hectáreas 8432 metros cuadrados de potreros alfalfados y vivero. Contiene además una casa para contratistas. La propiedad tiene derecho definitivo de agua para 21 hectáreas 1600 metros cuadrados y riega por el canal Rama Caída, de ... del río Diamante. Sus límites son: N. calle pública y derechos al frente de Francisco J. Arbet; S., Pablo Achard; E., calle pública, derechos a frente de Teodoro Senestakow y O. José Germanó y otros.

Base de venta, $ 30.000. Hipoteca, pesos 20.000. Deuda actual, $ 15.294:368.
LA EPOCA, 27 de julio de 1917. 4|256vagosto10

A REQUERIMIENTO JUDICIAL. — FINCA en le Departamento San Martín. N.o H.o 378, Préstamos Convertidos, Ley número 2842. El **lunes 13 de agosto de 1917** a las 2 p. m., el Banco Hipotecario Nacional, rematará en el local de su sucursal Mendoza, una finca ubicada en el Departamento de San Martín, compuesta de una superficie de 15.096 hectáreas de terreno inculto, lindando: al N., Urbano Ozán; al S., Cañada de los Baldes; al E., Testamentaría Lascano y al O., Testamentaría Morán.

Base de venta, $ 9.900. Hipoteca pesos 6.000. Deuda actual, $ 4.901:463.

Los servicios deberán hacerse a razón del 10 o|o anual, pagaderos en moneda nacional de curso legal, del 1.o al 15 de abril y octubre. En caso de cancelación o anticipo, solo podrá efectuarse de acuerdo con lo dispuesto en las leyes números 2842 y 9155.
LA EPOCA, 30 de julio de 1917. 4|273 v. agosto 13.

A REQUERIMIENTO JUDICIAL. — CUATRO fracciones de terreno en Quilmes. — N.o H.o 2109|14015 (división), serie C. H. A. 6 o|o. El **miércoles 1.o de agosto de 1917** a las 2 p. m., el Banco Hipotecario Nacional, rematará en el local de su sucursal La Plata, cuatro fracciones de terreno situadas a 10 cuadras al S. O. de la estación Quilmes (F. C. S.), a saber:

LOTE	SUPERFICIE	HIPOTECA	Dda. ACTUAL	B. de VENTA
1	2 hect. 99 as. 98 ca. 24	9.300	8.704.438	13.000
2	2 hect. 99 as. 98 ca. 24	6.200	5.802:958	8.900
3	2 hect. 99 as. 98 ca. 24	4.700	4.392:017	7.000
4	2 hect. 99 as. 98 ca. 24	7.800	7.300:496	11.100

Estas fracciones lindan en conjunto; por estar unidas, al N. E. con Francisco Bayá Cuello; al N. O. con Felipe Cabral; al S. O. con José María Palomeque y al S. E. Sebastián Lozano.
LA EPOCA 18 de julio de 1917. 4|172 v. Agosto 1.

TRES CASAS EN LA CIUDAD DE LA PLAta. — N.o H.o 2754|19117 (división), serie C. H. A. 6 o|o. El **jueves 2 de agosto de 1917** a las 2 y 15 p. m., el Banco Hipotecario Nacional, rematará en el local de su sucursal La Plata, tres casas contiguas en esa ciudad, ubicadas en la calle 64 entre 8 y 9, números 663 y 673, y otra sin número en el esquinero Sur, constantes de 2, 8 y 3 piezas y demás dependencias respectivamente, a saber:

UBICACION	SUPERFICIE	PRESTAMO	Dda. ACTUAL	B. de VENTA
Calle 64 N.o 663	400 mtrs. cds.	1.500	1.423:807	1.500
Calle 64 N.o 673	1.000 mtrs. cds.	7.000	6.644.431	7.000
Calle 64 s|n.	400 mtrs. cds.	2.500	2.373.011	2.500

LA EPOCA 19 de julio de 1917. 4|177 v. Agosto 2.

PROPIEDADES EN LA CIUDAD DE LA Plata. — N.o H.o 860|4351 (división), serie C. H. A. 6 o|o. El **jueves 2 de agosto de 1917** a las 2 y 30 p. m., el Banco Hipotecario Nacional, rematará en el local de su sucursal La Plata, las siguientes propiedades: Un chalet en esa ciudad, calle 49 números 835 y 837, compuesto de subsuelo con 8 habitaciones, planta baja con 6 habitaciones, planta alta con 8 habitaciones, azotea con 2 habitaciones y demás dependencias, y en cuerpo separado, cochera, caballeriza, etc.

6 chacras números 85, 87, 88 y 89 de la sección B. y 4 y 5 de la sección A. del plano oficial, de esa ciudad, ubicadas en derredor de la estación 19 de Noviembre, del F. C. Municipal La Plata, todo conforme al siguiente detalle:

PROPIEDAD	SUPERFICIE	PRESTAMO	Dda. ACTUAL	B. de VENTA
Chalet	1.400 metros cuadrados	51.600	47.191:728	68.000
Chacra N.o 4	20 hect. 80 as. 80 ca.	8.000	7.316:547	11.000
Chacra N.o 5	20 hect. 89 as. 80 ca.	11.500	10.517:536	15.000
Chacra N.o 86	21 hect. 14 as. 64 ca.	7.600	6.950:720	10.500
Chacra N.o 87	21 hect. 14 as. 64 ca.	5.500	5.030:126	7.500
Chacra N.o 88	21 hect. 14 as. 64 ca.	8.100	7.408.004	11.000
Chacra N.o 89	21 hect. 14 as. 64 ca.	7.700	7.042:177	10.000

Existen en estas chacras las siguientes construcciones: Chacra N.o 4, denominada La Carolina, una casa constante de 4 habitaciones y demás dependencias. Chacra N.o 5, una casa constante de 7 habitaciones, molino y demás dependencias. Chacra N.o 86, denominada La Celia, una casa de 5 piezas y demás dependencias. Chacra N.o 88, casa de negocio, ubicada frente a la estación 19 de Noviembre, constante de salón y pieza. Chacra N.o 80, casa constante de tres piezas y un molino a viento.
LA EPOCA 19 de julio de 1917. 4|179 v. Agosto 2.

TRES CHACRAS EN EL PARTIDO DE GEneral Viamonte. — N.o H.o 128|590-129|591 y 131|593, serie C. H. A. 6 o|o. El **jueves 9 de agosto de 1917** a las 4 p. m., el Banco Hipotecario Nacional, rematará en el local del Banco de la Nación Argentina, en Bragado, tres chacras en el partido de General Viamonte, antes Los Toldos, compuestas cada una de 50 hectáreas, y señaladas en el plano firmado por el agrimensor señor Enrique Glade, con los números 4, 8 y 13, en el que constan los linderos y al que deberán sujetar sus ofertas los compradores, a saber:

N.o H.o	LOTE	HIPOTECA	DEUDA ACTUAL	BASE DE VENTA
128|590	4	5.200	4.675:921	5.200
129|591	8	3.400	3.057:333	3.400
131|593	13	6.300	5.665:058	6.300

LA EPOCA, 26 de julio de 1917. 4|247 v. agosto 9.

SUCURSAL SAN LUIS

Calle San Martín N.o 494

CAMPO EN EL DEPARTAMENTO CHACAbuco, partido de Larca. N.o H.o 198-17635, serie C. H. A. 6 o|o. El **viernes 10 de agosto de 1917** a las 3 p. m. el Banco Hipotecario Nacional, rematará en el local de su sucursal San Luis, un campo ubicado en el departamento Chacabuco, partido de Larca, lugar denominado Bañado de Uspara, compuesto de una superficie de 422 hectáreas, 53 áreas, 74 centiáreas; lindando: al N., con Adolfo Cortes o Camilo Gutiérrez; al S. con terrenos de La Estanzuela de los señores Levingston; al E. con Justino González, antes Beatriz Q. de Escudero, Venancio Escudero y José Rosario Aguilera y al O. con Juan Luis Gutiérrez.

Base de venta, $ 8.000. Hipoteca pesos 6.000. Deuda actual $ 5.656:084.
LA EPOCA, 27 de julio de 1917. 4|254 v. agosto 10.

A REQUERIMIENTO JUDICIAL. — DOS fracciones unidas de campo en el partido de Mercedes. N.o H.o 232|19166, serie C. H. A. 6 o|o. El **martes 14 de agosto de 1917** a las 3 p. m., el Banco Hipotecario Nacional, rematará en el local de su sucursal San Luis, dos fracciones unidas de campo ubicadas en el partido de Mercedes, departamento Gral. Pedernera, entre las estaciones Gral. Paunero y Gral. Pedernera (F. C. P.), lugar denominado La Esperanza, actualmente Colonia Santa Rita, designadas en el plano de división que sirvió de base para la venta de estas fracciones con lotes números 11 y 15. Lote 11, se compone de una superficie de 115 hectáreas, 04 áreas y 69 centiáreas, y el lote número 15 con superficie de 101 hectáreas, 77 áreas y 31 centiáreas, lo que forma una superficie total de 216 hectáreas, 82 áreas; lindando al N., lotes 12, 13 y 14 de Alejandro Fercodini; al S., lotes 8 y 10 de José María Terrero y Luis Goetz; al E., lote 16 de Pedro Reinero y al O., con terrenos de la sucesión Ardiles.

Base de venta $ 5.000. Hipoteca pesos 5.000. Deuda actual $ 4.746:023.
LA EPOCA, 31 de julio de 1917. 4|293 v. agosto 14.

COMPRA VENTA PARTICULAR

El Banco Hipotecario Nacional

AVISO AL PUBLICO

Solicitado el Banco por muchos de sus deudores para el establecimiento de una oficina de compra-venta particular, ha resuelto abrir en su local una oficina, donde los que deseen vender sus campos o propiedades urbanas, puedan concurrir a dar por escrito la autorización de venta, en donde conste la base con la que quieren vender y demás requisitos. Esta oficina llevará un registro de las propiedades a venderse en la capital y ciudades de provincia, como asimismo de los campos en toda la república que se le ordenen vender, en el que constarán todos los datos sobre ubicación, calidad y mejoras que contengan, para poder suministrarlos a los que se interesen en su adquisición, cuyos datos se podrán solicitar en esta oficina, personalmente o por carta.

SUCURSAL SAN JUAN

(Bmé. Mitre 856)

N.o H.o 217|14110, SERIE G. EL JUEVES 2 de agosto de 1917 a las 11 a. m., el Banco Hipotecario Nacional, rematará en el local de su sucursal San Juan, una finca compuesta de terreno alfalfado dividido en dos fracciones, conteniendo una de ellas dos casas habitación, ubicada en el departamento de Jachal, distrito de la Pampa Vieja, distante como a 5 kilómetros al norte de la plaza principal de la villa de dicho departamento, con superficie total de 125 hectáreas y lindan la primera de dichas fracciones por el N. con terrenos de Benjamín C. de Yáñez, por el S., con Ramón Baca y calle pública; por el E. con calle pública y Ramón Baca y por el O. con sucesión Tejada la segunda fracción que se halla al norte de la anterior calle por medio y que contiene las dos casas habitación, linda por el N. con Belisario Quiroga y sucesión de Silverio Rodríguez; por el S. con calle pública; por el E. con Obdulia Lucero de Flores y por el O. con Belisario Quiroga, o como mejor lindare.

Base de venta, $ 7.200. Hipoteca, pesos 6.500. Deuda actual, $ 3.752.116.
LA EPOCA, 19 de julio de 1917. 4|173vAgosto2

FINCA EN EL DEPARTAMENTO DE TRInidad. — N.o H.o 181|10092, serie F. El **viernes 3 de agosto de 1917** a las 11 a. m., el Banco Hipotecario Nacional, rematará en el local de su sucursal San Juan, una casa y establecimiento vinícola, ubicada en el departamento Trinidad, en la Avenida 9 de Julio esquina a la calle Rioja, en su prolongación o sea callejón Stoermann, distante como 3|4 kilómetros al S. E. de la plaza 25 de Mayo, de la ciudad de San Juan, con superficie de 4.018 metros cuadrados lindando: al N. con Avenida 9 de Julio y en parte con Pascual Morando, Remigio M. Ríos, Tristán Ríos, testamentaría y propiedad de don Estéban Ríos; por el E. con callejón Stoermann y propiedad de José Grossi y testamentaría Stoermann; por el S. con la misma testamentaría Stoermann y don Ignacio S. Flores y por el O. con propiedad de don Pascual Morando y el mismo señor Flores, o como mejor lindare.

Base de venta $ 7.800. Hipoteca pesos 3.000. Deuda actual $ 1.481:425.
LA EPOCA 20 de julio de 1917. 4|188 v. Agosto 3.

A REQUERIMIENTO JUDICIAL. — CASA en la ciudad de San Juan. N.o H.o 7|1199, serie C. H. A. 6 o|o. El **martes 14 de agosto de 1917** a las 11 a. m., el Banco Hipotecario Nacional, rematará en el local de su sucursal San Juan, una propiedad compuesta de casa habitación de 8 piezas, dos zaguanes, etc., y una superficie total de 606 metro 41 dec. cds., situado en lo urbano, calle Laprida, distante como 50 metros al O. de la Plaza Laprida de esa ciudad y tiene por límites: al N., terrenos fiscales, mide en dos líneas diversas 12 metros 80 centímetros y 3 metros 25 centímetros; al S., la referida calle Laprida, mide 15 metros 95 centímetros; al E., con pertenencia de Amador Ruiz, mide 28 metros 69 centímetros y diez metros sobre otra y al O., con propiedad de Santos Alvarez, mide 42 metros o como mejor lindare.

Base de venta $ 8.300. Hipoteca pesos 4.000. Deuda actual $ 3.596:865.
LA EPOCA, 31 de julio de 1917. 4|292 v. agosto 14.

A REQUERIMIENTO JUDICIAL. — DOS casas en la ciudad de San Juan. N.o H.o 42|7659, serie C. H. A. 6 o|o. El **jueves 9 de agosto de 1917**, a las 11 a. m., el Banco Hipotecario Nacional rematará en el local de su sucursal San Juan, un sitio y dos casa habitación ubicadas en lo urbano sobre la avenida Rawson y General Paz, distante como 750 metros al S. O. de la plaza 25 de Mayo de esa ciudad, compuesta la primera de 3 piezas principales y demás dependencias y la segunda de 4 piezas y dependencias, teniendo su terreno una superficie de 1041 metros cuadrados, o lo que resulte: lindando al N. con Pablo Polesmann; al S. calle General Paz; al E. avenida Rawson y al O. con pertenencia de don José Gimbernat Prim y doña Concepción R. de Polanco.

Base de venta, $ 3500. Hipoteca, $ 3000; Deuda actual, $ 2.765:733.
LA EPOCA, 26 de julio de 1917. 4|243vagosto9

TRES FRACCIONES DE CAMPO EN LA COlonia El Lince y Médanos Colorados, partido del Tala, departamento La Capital N.o H.o 87|7956, y otros, serie C. H. A. 6 o|o. El **martes 7 de agosto de 1917** a las 3 p. m. el Banco Hipotecario Nacional rematará en el local de su sucursal San Luis tres fracciones de campo unidas las que son parte de la colonia El Lince y Médanos Colorados ubicadas en el partido del Tala departamento La Capital distante unos 30 kilómetros al S. E. de esa ciudad designados en el plano respectivo firmado por el agrimensor señor Alcides Mercerat como lotes números 9, 10 y 27, a saber:

N.o H.o	Lote	Superficie	Hipoteca	Deuda actual	Base de venta
87|7956	9	860 hectáreas 4545 mt. c.	12.900	11.797:932	17.400
88|7957	10	860 hectáreas 4545 mt. c.	12.900	11.797:932	17.400
89|7958	27	651 hectáreas 4294 mt. c.	9.860	8.962:776	13.300

[illegible] al N. lote 28, al S. lote 8; al E. colonia nacional Frazer y al O. lote 10. Lote 10: al N. lote 27, al S. lote 7; al E. lote 9 y al O. lote 11. Lote 27: al N. J. Boretto; al S. lote 10; al E. lote 28 y al O. lote 26.
LA EPOCA, 24 julio de 1917. 4|221vagosto7

SUCURSAL CORDOBA

Calle San Jerónimo esq. Chacabuco

8 LOTES DE CAMPO EN EL DEPARTAmento Colón, pedanías Cañas y Constitución. N.o H.o 65|3854 (división), serie C. H. A. 6 o|o. El **martes 7 de agosto de 1917** a la 1 p. m., el Banco Hipotecario Nacional, rematará en el local de su sucursal Córdoba, ocho lotes de campo, con todo lo edificado, clavado y plantado que forman parte de la colonia Caroya, ubicados en las pedanías Cañas y Constitución, departamento Colón, a saber:

LOTES	SUPERFICIE	HIPOTECA	Dda. ACTUAL	B. de VENTA
48 y 53	100 hect. 9741 mtrs. cds.	3.800	3.446:621	5.700
68 y 73	100 hect. 2940 mtrs. cds.	3.800	3.446:621	5.700
81	100 hect. 2550 mtrs. cds.	5.300	4.807:129	7.900
82	100 hect. 5155 mtrs. cds.	6.300	5.714:134	9.400
99	100 hect. 5501 mtrs. cds.	5.400	4.897:829	8.100
100	100 hect. 5006 mtrs. cds.	5.400	4.897:820	8.100

Linderos: Lotes 48 y 53, al N. O. lote 33; al N. E. lote 47 y 54; al S. E. lote 68 y al S. O. lote 49 y 52, todos los rumbos calles en medio. Lotes 68 y 73, al N. O. lote 53; al N. E. lote 67 y 74; al S. E. lote 88 y al S. O. lote 69 y 72, todos los rumbos calles en medio. Lotes 81, al N. O. lote 80; al S. E. lote 1.0; al S. O. lote 82 y al N. E. campo de propiedad particular que limita la colonia, todos los rumbos calles en medio. Lote 82, al N. O. lote 79; al S. O. lote 83; al S. E. lote 99 y al N. E. lote 81, todos los rumbos calles en medio. Lote 99, al N. O. con el lote 82; a. S. O. lote 98; al N. E. lote 100 y al S. E. campo de propiedad particular que limita la colonia. Lote 100, al N. O. lote 81; al S. O. lote 99 y al S. E. y N. E. con campo de propiedad particular que limita la colonia.
LA EPOCA, 24 de julio de 1917. 4|220vagosto7

A REQUERIMIENTO JUDICIAL. — DOS casas en el pueblo James Craik, departamento Tercero Arriba. N.o H.o 342|15172, serie C. H. A. 6 o|o. El **viernes 10 de agosto de 1917**, a las 2 p. m., el Banco Hipotecario Nacional, rematará en el local de su sucursal Córdoba, dos casas ubicadas en James Craik (F. C. C. A.), departamento Tercero Arriba, una en la calle Córdoba entre las de Estados Unidos y Paraná o Panamá y la otra en a calle Rosario entre las de Libertad y Washington, con todos los terrenos que ellas ocupan, que son: los solares números 3 y 4 de la manzana A. los que constan unidos de una superficie de 1756 metros cuadrados; los solares 1 y 2 de la misma manzana A. compuestos unidos de una superficie igual a los anteriores y los solares 1, 2, 3, 4, 5 y 6 de la manzana número 8, que constan unids de una superficie de 6216 metros cuadrados. Lo edificado en dichos lotes consiste en una cas de 4 habitaciones principales y demás dependencias; otra con 2 habitaciones grandes, sótano, galería y dependencias, existiendo también dos grandes galpones, uno abierto y el otro de fierro galvanizado, caraje etc.

Base de venta, $ 9000. Hipoteca, pesos 6.500. Deuda actual, $ 6.083:747.
LA EPOCA, 27 de julio de 1917. 4|258vagosto10

PROFESIONALES

ABOGADOS

Estudio de los doctores
José María Sáenz Valiente y Andrés Ferreyra
Abogados
Lavalle 1312 — U. T. 4240 Libertad

Dr. Vicente C. Gallo
Estudio: Avenida de Mayo 1411
U. T. 665 (Libertad)

Dr. Fernando Saguier
Estudio: Florida 440
U. T. 6087 (Avenida)

Dr. Hipólito Levs
Estudio: Lavalle 930. U. T. 3008 L.

Dr. Domingo E. Salaberry
Defensa 188

Dr. Pedro A. Fox
Estudio: B. Mitre 754

D. Leonardo Pereyra Iraola
Estudio: Florida 880. U. T. 1201 (Avenida); Esmeralda 1212, U. T. 1521 (Juncal).

Dr. Antonio Borda Roca
Abogano
Estudio: Corrientes 1455. U. T. 5877 (Libertad).

INGENIEROS

L. Alberto Barrionuevo
Ingeniero civil
Estudio: San Martín 522, Dto. 4

Ciriaco E. Romero
Fundador y dirigente de la Liga de Obreros Radicales. Delgado 1026, Buenos Aires.

Ernesto Newbery
Ingeniero civil. — Galería Güemes. Escritorio 428. — U. T. 2028 (Avenida), Buenos Aires.

MEDICOS

ANALISIS — LABORATORIO Y FARMACIA — Abierto Día y Noche
SUIPACHA 477 — U. T. 316, Libertad — DOCTORES **NELSON**

Dr. E. G. Figueroa
Afecciones intestinales, estómago y abdominales, tratamiento especial de las hemorroides. — Santa Fe número 1272. De 4 a 6 de la tarde.

Dr. Luis I. Fuentes
Nariz, garganta y oídos. Médico del hospital Clínicas. Ex médico interno del hospital T. Alvear. Consultas de 3 a 5.— Maipú 377. Unión Telefónica 934 (Avenida).

Dr. Enrique E. Manson
Médico del Hospital Rivadavia. Señoras, Partos y Cirugía abdominal. — Consulta de 2 a 4 Montevideo 927.— Director del Sanatorio Althabe, Crispo y Manson de la calle Estados Unidos 1038.

AJENJO BERGER

Cía. Argentina de Navegación
(Nicolás Mihanovich) Limitada
Casa matriz 8 Crosby Square, London E. C.
FLOTA: 350 BUQUES

Línea Buenos Aires-Montevideo. — Salidas todas las noches, alternándose vapor "Ciudad de Montevideo" a las 10 p. m., vapor "Roma", a las 7 p. m.
Línea Salto y escalas. — Salidas, jueves y domingos, a las 3 p. m.
Línea Carmelo y escalas.—Salidas, miércoles y domingos, a las 8 a. m.
Línea directa a Gualeguaychú. — Salidas, miércoles y sábados, a las 5 p. m.
Línea Paraná-Alto Paraná (hasta Posadas), Paraguay-Alto Paraguay (hasta Corumbá). — Salidas, miércoles y sábados a las 10 a. m., sábados a las 11 a. m.
Para informes y pasajes, dirigirse a la administración
CALLE 25 DE MAYO esq. CANGALLO
Buenos Aires

INFORMACIONES DE ULTIMA HORA

La guerra mundial

OFENSIVA FRANCESA EN FLANDES

Posibilidad de la guerra de China contra Alemania

Fracaso de las tentativas alemanas

La superioridad de la Entente, en el aniversario de la guerra

Ofensiva Francesa en Flandes

PARIS, agosto 1. — Los diarios saludan con gran alegría la iniciación de la ofensiva que quebrantó el frente enemigo en la región de Flandes, primera víctima de la invasión cuya liberación empieza.

Esta operación de gran envergadura que equivale a la toma por el norte de todas las posiciones alemanas de la región de Lille, no debe borrar completamente la felizmente efectuada por los franceses en el Aisne, donde demostraron que tomaron completamente el ascendiente sobre los alemanes, esperando el momento en que el enemigo abandone la partida como lo hizo en Verdún cuando el Somme reclamó todas sus ciudades.

Posibilidad de la guerra de China contra Alemania

PEKIN, agosto 1 — El ministro de relaciones exteriores pidió que China siga el ejemplo de Siam.

El gobierno chino se inclina mucho del lado de los aliados y examina la posibilidad de declarar la guerra a Alemania.

Camunicado oficial inglés

LONDRES, agosto 1.o — Un boletín oficial del mariscal Haig anuncia:

Al sur del canal Yprés-Commines, consolidamos las nuevas posiciones.

Por la tarde rechazamos contraataques alemanes en Labasseville y al norte del canal Yprés-Commines.

Nuestra artillería rechazó otro contraataque más hacia el norte, en las cercanías de la vía férrea Yprés-Roulers.

Durante la noche efectuamos un feliz golpe de mano al este del bosque de Renier.

El tiempo continúa siendo desfavorable. La lluvia es incesante.

La superioridad de la Entente, en el aniversario de la guerra

PARIS, agosto 1.o — El tercer año de guerra fué señalado por ofensivas de la Entente. Nunca Alemania tomó la iniciativa para operaciones importantes. Este hecho es significativo para los que conocen la doctrina del estado mayor germánico.

Algunas cifras demostrarán irrefutablemente la superioridad de los aliados. Durante ese período, los ingleses y los franceses se apoderaron de 155.000 soldados, 3500 oficiales, 1728 cañones de grueso calibre y de trinchera y 2550 ametralladoras.

Al principiar el cuarto año de guerra, la fuerza militar de la Entente prueba al mundo entero y al mismo enemigo, que la situación no sufrirá cambios, que los alemanes, cuyo destino es irremediable, serán incapaces de sostenerse en los campos de batalla cuando la potencia de la Entente, con la voluntad de vencer y libertar los territorios que cuarenta años de preparación y una agresión violenta e inesperada permitieron invadir y ocupar durante tres años, pese sobre ellos.

La batalla del Somme, que no debe ser olvidada, además de los resultados inmediatos, provocó un retroceso elástico que alcanzó hasta 40 kilómetros de profundidad y que va a repetirse.

Los franeces y los ingleses, emprendiendo una ofensiva en un frente de 25 kilómetros, después de un bombardeo sin precedente, iniciaron una empresa de gran envergadura que pondrá a prueba los nervios y la voluntad de resistir de los alemanes.

La acción será conducida tan metódicamente como metódicamente fué preparada; la infantería ocupará progresivamente los territorios conquistados por la artillería.

Los primeros resultados adquiridos en 7 horas que cuentan entre las más hermosas de la guera, la toma de las dos primeras posiciones alemanas en una profundidad de 2000 a 3000 metros, la ocupación de una decena de aldeas fuertemente organizadas y numerosos puntos de apoyos, granjas y fortines en una región particularmente difícil, debido a la acumulación y aglomeración, probaron ya la excelencia del método y justifican todas las aprensiones del Kaiser y comando alemán así como todas las esperanzas de los aliados.

Los imperios centrales forman actualmente intrigas por todos los medios; intentan una suprema tentativa para entablar conversaciones y llegar a la paz con el "statu quo" antes del invierno, con la cual se les permitiría tener medios para desencadenar una nueva catástrofe mundial.

Los ejércitos victoriosos y libertadores de la "entente" les darán la única contestación razonable.

El número relativamente poco elevado de prisioneros se explica por el hecho de que los alemanes abandonaron las primeras posiciones para ir a retaguardia.

Grimm suministró las acusaciones contra Alemania.

GINEBRA, agosto 1 — Las informaciones relativas al pretendido plan de conquistas de los aliados contenidas en el reciente discurso del canciller alemán, doctor Michaelis, fueron facilitadas por el obscuro diario de Berna "Tagwacht", el cual está dirigido por el socialista Grimm, expulsado de Rusia por ser un agente alemán.

El 51o. avión de Guynemer

PARIS, agosto 1 — El capitán Guynemer, de 22 años de edad, derribó a 51o. avión alemán.

Internación de marinos alemanes

MADRID, agosto 1. — Dicen de El Ferrol que la oficialidad del submarino que fué internada visitó a los tripulantes austriacos refugiados al comienzo de la guerra.

La tripulación del B 23 se aloja a bordo de una corbeta.

Agregado naval aleman

EL FERROL, agosto 1.o — Hoy llegó a este puerto el agregado naval a la embajada alemana.

Las autoridades marítimas, han prohibido las visitas al submarino "B 23".

El impuesto a la renta en Francia

PARIS, agosto 1 — El senado votó la ley que crea un impuesto a las rentas.

El nuevo impuesto será aplicado a partir del 1 de enero de 1918.

PROVINCIAS

BUENOS AIRES

Información desmentida — Funeral — Los fraudes de la luz eléctrica — Banquete.

QUILMES, agosto 1 — Carece de veracidad la información telegráfica que publica un diario de esta capital, con respecto a que la municipalidad contribuyó con fondos para pavimentar la calle Olavarría desde Andrés Baranda a Vicente López, en una superficie de 5000 metros cuadrados, y el resto se hizo con macadam, que abarca cerca de 40 cuadras, mejoras que vienen a unir esta ciudad con el camino pavimentado de La Plata. Todas estas obras han sido efectuadas a costa de los vecinos y propietarios, y nunca la comuna ha contribuído ni con un centavo de sus rentas, como lo comprueban los grandes desembolsos que ahora tiene que hacer el vecindario para solventar las obras de progreso que se han llevado a cabo durante las administraciones anteriores.

—Muy concurrido estuvo el funeral que se realizó en la iglesia parroquial, en sufragio del alma de don Luis Otamendi, antiguo vecino y prestigioso miembro del partido Radical.

—Siguen comprobándose las adulteraciones de los medidores que tiene la empresa de luz eléctrica y que funcionan en los domicilios particulares; hay casos en que el medidor marca el 40 o|o de más de lo que se consume.

A principios de la semana entrante se harán las quejas contra la referida compañía. Este asunto va a tener mucha resonancia, pues los vecinos perjudicados en sus intereses entablarán las querellas civiles y criminales.

—Mañana se llevará a cabo el banquete que se servirá en honor del Sr. Bartolomé M. Ferro, miembro caracterizado del partido Radical, despidiéndolo de la vida de soltero.

Fallecimiento — Comisionado municipal

CARLOS CASARES, agosto 1 — Ha fallecido el antiguo vecino de ése señor Pastor Dorrego, quien junto con sus demás hermanos ha sobresalido aquí en su constante lucha por el triunfo de la Unión Cívica Radical. Su deceso ha sido muy lamentado en esta localidad.

—Por la noticia publicada el sábado por LA EPOCA, se conoce en ésta el nombramiento del señor Francisco Ceballos para comisionado municipal, cargo que era ansiosamente esperado se llenara, por el completo abandono en que tienen a todos los servicios públicos las actuales autoridades.

La impresión de regocijo producida por aquella acertada designación en esta población, se refleja en las unánimes manifestaciones de aplauso que se tributan al señor interventor nacional, por el buen tino para nombrar a quienes por sus condiciones morales y de arraigo, serán una garantía de que todos sus actos se traducirán en bien colectivo y por ende quedarán demostrados los propósitos y fines patrióticos del señor presidente de la nación al intervenir el primer estado argentino.

Comisionado de la intervención

DOLORES, agosto 1 — Ayer hízose cargo de la municipalidad el comisionado señor Carrere.

Practicóse un minucioso inventario, nombrándose secretario al señor Julio César Calvo.

Nota necrológica

CORONEL BRANDZEN, agosto 1 —Fueron trasladados a la capital federal en el tren de las siete y media de la mañana, los restos del señor Pablo Garat, para ser sepultados en el cementerio del Norte.

Sus restos fueron transportados a pulso desde su domicilio hasta la estación, dando lugar a una imponente manifestación de duelo, pues el extinto era justamente estimado.

Festival de beneficencia

FLORIDA, agosto 1 — El 4 del corriente se realizará en el teatro de Olivos la función a beneficio de la sala-hospital y primeros auxilios de Florida, organizada por la comisión de damas y con el concurso del cuadro dramático del centro Adelante los que Quedan, bajo la dirección del señor Pío Chasco, a cuya fiesta han prometido asistir las principales familias de Vicente López, Florida y Olivos.

Escribanía de registro

TIGRE, agosto 1 — El interventor en la provincia de Buenos Aires, señor Cantilo, ha firmado el decreto con el cual pone otra vez en posesión de su escribanía de registro N.o 1 al escribano Roque A. Ceruzi, que la tuvo a su cargo durante largos años.

Por pertenecer al radicalismo, le fué quitada la escribanía, al señor Ceruzi, por el ex-intendente Agustín Gancia, quien haciendo caso omiso de la jurisdicción del juez de subalternos a quien pertenecen los escribanos, refundió aquel registro con el No. 1 del jefe del registro civil.

Comisionados municipal y escolar

MONTE, agosto 1 — Se hicieron cargo de sus puestos los comisionados municipal y escolar señores Juan Manuel Urquiola y Héctor Harguindeguy.

Con este motivo, el pueblo amaneció embanderado.

Reina gran regocijo; una gran manifestación de vecinos caracterizados pasó a saludarlos.

Se pronunciaron discursos, ensalzando la obra de la intervención, que es de depuración provincial.

Fallecimiento—Partidos de football y de pelota—Enlace—Acción policial.

LOBOS, agosto 1.—Penosa impresión ha causado la inesperada muerte del prestigioso correligionario D. Modesto E. Moll acaecida en el vecino pueblo de Navarro Al conocerse la triste noticia concurrieron de aquí a su sepelio los doctores Amado J. Davel y el señor Pedro S. Cueli.

—Para el sábado y domingo próximos el team local "Atletic Club" ha concertado un match de pelota y foot-ball con el team de Cañuelas.

—Realizóse el casamiento de la señorita Sara Gaviña con el señor Segundo Ubierna.

—Continúa el comisario D. Emilio López su benéfica acción saneando a esta localidad de cuantos rateros había.

Conferencia educacional

SAN ISIDRO, agosto 1.—El círculo de estudios y acción social "Fray Justo de Santa María de Oro" ha organizado para el domingo 5 de agosto, a las 2.30 de la tarde, una conferencia en la plaza de San Isidro, con los siguientes oradores: señores Samuel W. Medrano, José M. Samperio y el presbítero Gustavo J. Franceschi.

— Enorme concurrencia — Sus primeros actos — El banquete de esta noche.

QUILMES, agosto 1 — En el tren de la 1 de la tarde llegó ayer, procedente de esa capital, el comisionado municipal señor José Augusto Otamendi, distinguida personalidad del partido Radical.

En la estación le esperaba una numerosa concurrencia, la que le saludó entusiastamente, acompañándole hasta el local de la intendencia.

Toda la calle Rivadavia hasta la plaza Pellegrini estaba embanderada, y todo el trayecto estaba ocupado por señoras y señoritas las que arrojaron flores a los manifestantes, y de esta manera se asociaban al regocijo público con que el pueblo de Quilmes festejaba dicha designación.

La columna que se formó pasaba de 1500 personas, y puede asegurase que este vecindario no ha presenciado hasta la fecha un acto tan espontáneo como entusiasta.

En todo el recorrido se vivó al presidente de la república, interventor nacional, comisionado y a los dirigentes del partido Radical.

Una vez que hubo tomado posesión de su puesto el señor Otamendi, dictó un decreto por el que pone en comisión a todo el personal.

También nombró secretario al doctor Severo Soria, antiguo correligionario.

Se hicieron los siguientes nombramientos: médico de policía, doctor Emilio Torres; auxiliar, Juan José Salas; jefe de la oficina de obras públicas, ing. Alfredo P. Bernasconi; inspectores principales, Francisco Soto, Juan H. Sánchez y José M. Moreyra.

Un empleado subalterno hizo entrega de la intendencia al señor Otamendi, quien designó al escribano señor Donato Magliochini para que realizase un inventario.

Más tarde la contaduría le presentó una planilla que arroja una deuda por la suma de 83.370.71 pesos, deuda que aun no ha podido ser estudiada. Entre estas deudas hay algunos compromisos que vencen hoy. En tesorería no se conoce el dinero que existe en caja.

Todos los nombramientos han sido bien recibidos, pues se trata de personas bien conceptuadas, las que gozan de generales simpatías en el vecindario.

—Esta noche se realizará un banquete en el hotel Hansa, festejando la designación del señor Otamendi. Han retirado ya más de 100 cubiertos, contándose numerosos comerciantes, amigos y correligionarios que se darán cita para celebrar tan grato acontecimiento que espera con sobrada razón de la honestidad y patriotismo con que el comisionado municipal sabrá cumplir tan delicada misión al frente de la comuna.

Abandono municipal — Robo de hacienda

TORNQUIST, agosto 1. — La comuna se halla en completo abandono Los vecinos se resisten a pagar los impuestos. Los inspectores otorgan recibos en papel simple, sin llenar ninguna formalidad.

La biblioteca municipal ha sido donada por el intendente a una institución particular y todos los muebles van desapareciendo.

—Nuevamente al señor Victorino Perissé, hacendado de Saldungaray, le han robado, y esta vez la cantidad de veinticuatro vacunos.

El nuevo comisionado—Nombramiento bien recibido—Necesidad de una investigación.

MORENO, agosto 1.—Ha sido bien recibida la noticia del nombramiento del señor José María Micheo, como comisionado en este partido.

—A las 2 p. m. de ayer se despidió el intendente señor Emilio Gnecco, rodeado de sus subalternos, el presidente de la municipalidad y consejales.

—Se espera ansiosamente la obra regeneradora del nuevo comisionado que versará principalmente sobre importantes asuntos, tales los siguientes:

1o. — Investigaciones sobre la liquidación completa de los bienes de la sucesión de la Vega, de propiedad del hospital;

2o. — Investigación sobre la compra del terreno donde se levanta la casa municipal;

3o. — Investigación sobre los fondos que han servido a la edificación de la misma;

4o. — Investigación sobre el cierre de las calles de acceso a la estación, y cesión de terreno en compensación, por parte del F. C. O. Dichos terrenos no tienen títulos de propiedad, quedando así perjudicado no sólo el público por la dificultad de acceso a la estación, como sin valor los terrenos cedidos por la Cía., por ser inalienables;

5o. — La pavimentación, sus altos precios y su mala construcción.

Es del anhelo común una nueva era de progreso, de honestidad y de rectitud, en la administración comunal; noble tarea en que se empeñará sin duda el comisionado señor José M. Micheo.

Comisionado municipal y escolar. — Toma de posesión. — Comentarios favorables

CAMPANA, agosto 1. — Ayer por la tarde se hizo cargo de su puesto de comisionado municipal, el doctor Luis Dominicis, cuyo nombramiento fué unánimemente comentado en forma elogiosa, conjuntamente con el de comisionado escolar en don Miguel Barca, pues ambas personas hacen honor al puesto que se les confía.

"El Mensajero", periódico que sostiene los principios del partido Radical, dice al comentar los nombramientos:

"El nombramiento de comisionado municipal, ha recaído en el distinguido caballero que goza de muchas simpatías en nuestro pueblo por las bellas cualidades que le adornan; aparte de ser un caballero de carácter, posee condiciones esenciales para desempeñar satisfactoriamente el delicado cargo de que le confía la intervención.

El doctor Dominicis estaba entregado de lleno a su profesión, viniendo la intervención a reclamar sus servicios para confiarle un puesto de lucha y de responsabilidad.

Tales son, a grandes rasgos las modalidades más acentuadas del caballero que hoy asumirá los destinos de nuestra comuna.

Como secretario ha designado al distinguido joven Alberto F. Franco, altamente conceptuado en nuestra sociedad.

Para comisionado escolar ha sido designado el señor Miguel Barca, otro perfecto caballero, cuya designación ha sido comentada elogiosamente.

SANTA FE

Conferencia agrícola — Licencia — Esperando dinero — Giro al ministerio de guerra — Tarifa para la leña — Dorontento en una sociedad — La huelga de canillitas — Trabajos políticos — Exámenes — Conflicto que se agrava — Llegada de agitadores — El frigorífico Swift — Pensionados y jubilados — Disidencias demócratas — Elemento de discordia — Memoria en confección — Unión española — Un pontón vendido — La protesta contra las altas tarifas ferroviarias — El asunto ruidoso — Prórroga gestionada.

ROSARIO, agosto 1 — El agrónomo regional señor F. E. Devoto dará el domingo 5 del corriente una conferencia agrícola en el pueblo Oliveros, versando el tema sobre cultivo de cereales, árboles frutales y sementeras, y trabajos que deben hacerse en todo agosto.

—Le ha sido concedida una licencia por cuatro meses al jefe del registro civil de la sección cuarta de esta ciudad, debiendo reemplazarlo, mientras dure su ausencia, el segundo jefe señor José Rueda.

—En la jefatura de policía se espera de un momento a otro el giro para terminar de pagar el mes de marzo y principiar el pago de abril, pues ya se adeudan otros cuatro meses al personal de agentes y bomberos.

Giraron al ministerio de guerra los 5.000 pesos correspondientes a la 54a. cuota de contribución de la provincia para costear los gastos del plano y catastro general que confecciona el estado mayor.

—La dirección del puerto de Santa Fe ha hecho saber a los comerciantes en leña que desde el 1 de septiembre aplicará la tarifa de 30 centavos por tonelada que se embarque, de acuerdo con lo dispuesto en el decreto de 4 de mayo de 1915.

Para facilitar los grandes embarques que se vienen haciendo de dicho combustible, se ha dispuesto habilitar el dique número 2, y si fuere preciso, se habilitará también el canal de derivación que tiene una longitud de algunos centenares de metros.

—Se acentúa cada día más el descontento entre los elementos más representativos del Jockey Club debido a las irregularidades que ha denunciado la prensa en la marcha de la institución, y a los sucesos que se repiten en cada domingo en el hipódromo Independencia.

—Los canillitas continúan su actitud hostil respecto de algunos diarios de ésa. La conocida agencia Linares fué nuevamente víctima de otro atentado, que felizmente no ocasionó mayores perjuicios.

—El diputado provincial señor Aristóbulo Lazo, se ha hecho cargo de la reorganización de los comités del partido Radical en el departamento San Lorenzo, por el cual es representante.

—Hoy se iniciarán en el local del museo escolar de Santa Fe los exámenes para los aspirantes a títulos supletorios de preceptores y subpreceptores rurales de la provincia.

—La huelga de los obreros de los talleres de Alberdi y Pérez, tiende a complicarse en forma alarmante con la llegada de una delegación de ésa, y numerosos agitadores que han venido para hacer propaganda en sentido de generalizar el movimiento, contando ya con trabajos hechos por los mismos obreros entre los compañeros de otros gremios y otras empresas.

Dados los términos en que la empresa del Central Argentino ha encarado el conflicto, nos parece muy difícil que pueda arribarse a ninguna solución pacífica, pues los obreros tienen la firme convicción de que si aceptaran lo que ellas les propone, tan pronto como regresaran al trabajo volverían a aparecer las represalias y las venganzas, que han motivado el desarreglo de lo que ya había sido arreglado.

El juez federal que entiende en el sumario que se instruye por el incendio de los vagones en que viajaban de Pérez a ésta los huelguistas, al estallar el movimiento, ha ordenado a la policía algunas otras detenciones de obreros que están sindicados por sus compañeros como los instigadores del suceso.

—Espéranse de un momento a otro los materiales que se emplearán en la iniciación de las obras del frigorífico Swift, obras que estarán bajo la inmediata dirección del señor Hudson, ingeniero de la empresa propietaria. Dentro de la corriente quincena habránse iniciado ya esos trabajos, que se esperan con ansiedad por el gran número de personas que han de ser empleadas en las tareas.

—Para mañana han sido convocados los miembros de la sociedad de pensionados y jubilados de la provincia, a quienes se les adeudan más de diez meses de pensiones y jubilaciones, para cambiar ideas respecto al temperamento que han de adoptar, en vista de que el ejecutivo provincial no se acuerda para nada de ellos en los pagos que decreta.

Son muchos los que piensan en la organización de un mitin al que se acoplarán otros gremios igualmente acreedores del erario provincial.

—La grave disidencia surgida entre los elementos dirigentes de los Demócratas Progresistas, en la asamblea del teatro de la Opera, tiende a tener hondas repercusiones entre los elementos del partido, anunciándose desde ya varias renuncias y expulsiones sino transan con la que ha resuelto la dirección única del conglomerado.

Hay uno de los elementos de Rosario que es tenazmente resistido por sus absorciones y a quien se le pidió a gritos que renunciara, estando presente en esa misma asamblea.

Era lo único que les faltaba a los demócratas para que quedaran más o menos, como diría uno de sus oradores.

—El señor Alberto Barguná, que actuó como secretario de la comisión distribuidora de semillas, se ocupa actualmente de redactar la memoria, que será enviada al ministro de agricultura de la nación, consignando minuciosamente toda la obra realizada.

—Bajo el título de la Unión Española acaba de quedar constituída, en la calle San Lorenzo 1263, una sociedad que se dedicará al cultivo de distintos deportes e idiomas, para sus connacionales. Habrá clases de esgrima, box, jiu-jitsu, palo, etc.

—Zarpó para ésa el pontón Santa Fe, que fué adquirido por una empresa naviera francesa, la que lo ha transformado en un vapor que lleva por nombre "Clementina".

Salió cargado con frutos del país y ha sido fletado para Burdeos, teniendo el propósito, sus nuevos propietarios, de emplearlo en esa línea, si es que los submarinos no disponen lo contrario.

—En esta semana será enviada al gobierno nacional la protesta de la Bolsa de Comercio por el aumento de fletes en el transporte de cereales, que vendrá a perjudicar directamente a los colonos, pues es sabido que los acopiadores lo compran con precio hecho, al gusto, en el puerto de embarque.

—Siguen los diarios ocupándose del sonado asunto de la trata de blancas descubierto entre elementos que los tribunales de esta, y sobre cuyo asunto dan nombres propios y detalles que causan verdadera repugnancia.

—Se gestiona del gobierno de la provincia una nueva prórroga para el pago de la contribución directa, teniendo en cuenta la crisis espantosa que a todos nos agobia. Sería esta última prórroga, en casos de concederse, con carácter definitivo.

CORDOBA

El rechazo del diploma de Martínez — Nombramientos — Festival — Enfermos — Viajeros — Grandes nevadas.

CORDOBA, agosto 1.—El pueblo de Córdoba encuéntrase exaltado por el rechazo del diploma de doctor Enrique Martínez. Los correligionarios lo obsequiarán con un banquete, esperándose grandes novedades políticas.

—Han sido exonerados los receptores de rentas de la primera sección, departamento 3o. Abajo, señor Ramón V. Pérez y tercera sección y nuevo departamento, señor Nicolás Tapiero. Nombróse receptor de rentas de la quinta sección, departamento Juarez Celman al señor Santiago Dielh.

—Selecto e interesante programa prepara la sociedad Damas de la Providencia para la fiesta que el domingo próximo se dará en el Museo provincial.

—Próximamente exhibiráse en el cine Newbery la hermosa película "Ráfagas de primavera". En la presente semana será estrenado el notable film marca Hispano titulado "Barcelona y sus misterios", en el cine Marconi.

—Guardan cama la señora Sara Rodríguez de la Torre de Novillo Saravia y la señorita Rosario López.

—De la capital federal llegó el señor Julio Rueda y la señora Herminia R. de Peña acompañada de sus hijos.

—A su estancia "Las Selvas" partió el señor Casiano Torres.

—Para Bell Ville el doctor Cevallos, diputado a la legislatura cordobesa.

—De Marcos Juárez el diputado José María Martínez.

—Se sienten grandes fríos. En Las Eusenadas la nieve tiene la altura de medio metro y en otras partes casi ha tapado numerosas viviendas de gente pobre.

Cargo vacante — Juicios contra receptores — Comentarios a un juicio de LA EPOCA — Otras noticias.

CORDOBA, agosto 1—Anúnciase que la vacante dejada por el sensible fallecimiento del contador general, señor Ernesto Bancalari, será llenada por ascenso.

—Critícase la indolencia de algunos agentes fiscales, los cuales en su carácter de representantes del fisco debieran activar los juicios contra los ex receptores acusados por defraudación.

—Han causado muy buen efecto los juicios de LA EPOCA sobre el voto de diputados, rechazando el diploma del doctor Martínez.

—Los vecinos de la sección 9.a piden a la jefatura de policía vuelva a dicha sección el comisario, señor Arturo P. Ousset, que ha sido trasladado a otra.

TUCUMAN

Concurso de agricultura — Hospital de Aislamiento — Almuerzo — Organización de la policía — Teatro — Enlace — Periodismo.

TUCUMAN, agosto 1.o — La dirección de agricultura presentó un proyecto al ministerio de gobierno, para un concurso de agricultores a efectuarse el 31 de diciembre, instituyendo dos premios de 200 pesos, uno de 100, dos de 100 y catorce de 50 pesos, a los mejores productos.

—Reunióse la comisión pro hospital de aislamiento para oir la opinión del doctor Reolin, director de la Asistencia Pública y del doctor Ernesto Guasch, director del servicio sanitario, llegándose a la conclusión de que es urgente iniciar las obras.

—Retribuyendo una comida que le fué ofrecida por el ingenio Esperanza, el doctor Fortunato Hariño dió un almuerzo en la finca Macomita, asistiendo el gobernador señor Bascary, los ministros doctores de la Rosa y Toledo, el intendente municipal señor Marcos Maciel, secretario de la municipalidad, señor Ernesto Zavalía, doctor José Luis Aráoz, Clímaco de la Peña, Alejandro Mariño, Manuel Martínez, Angel Posse, León Rosenvald (hijo), doctores Ernesto del Moral y Antenor Juárez Babiano.

—Con motivo de la jira realizada por la campaña, el jefe de policía doctor Berho, prepara [illegible] rantes medidas de orden general en la institución policial, necesarias para terminar de una vez por todas con el sistema dejado por los gobiernos anteriores.

—Hoy debuta en el teatro Alberdi, la compañía Della Guardia - Labroz.

—Como se esperaba, fué todo un acontecimiento social el enlace de la señorita Sofía Cainzo con el distinguido caballero Guillermo Terán.

Los novios gozan de la más alta estimación de nuestra sociedad. Realizada la ceremonia, partieron para Villa Nougués.

—El diario "La Patria" aparecerá desde mañana con cuatro páginas más, lo que demuestra el progreso de la prensa local.

LA RIOJA

Retiro de un capitán — Una legislatura trabajadora — Viaje del doctor Salinas.

LA RIOJA, agosto 1 — Por noticias de ésa, sábese que fué firmado el retiro del capitán Augusto Freites, que prestaba sus servicios en el distrito militar de ésta. Sus amigos preparanle una demostración antes de marchase a ésa, en la que se exteriorizará la simpatía general que goza.

La legislatura [illegible] una vez en este año, prestó un acuerdo al poder ejecutivo y ausentáronse los diputados, seguramente hasta el próximo período.

—Se ha confirmado que el ministro de instrucción pública, doctor Saltinas, postergó su viaje a ésta.

CORRIENTES

Proceder policial abusivo — Un caso de tortura

CORRIENTES, agosto 31 — Se ha producido un caso que demuestra el estado de desmoralización en que encuentra el régimen policial de la provincia. La policía de la capital citó a un niño de ocho años para declarar en un asunto privado.

Con objeto de arrancarle una declaración le aplicó como tortura electricidad en los pómulos, dejándolo desmayado.

Ciudadanos independientes presentáronse en queja al gobernador Loza, denunciándole el hecho de barbarie. El gobernador se concretó a decir que iría a la policía a averiguar el hecho y castigar los culpables.

No es la primera vez que ocurren hechos de esta naturaleza.

PALACIO DE JUSTICIA

TURNOS

Fuero Civil: juez doctor Arturo Seeber, con los secretarios doctores Fragueiro, 1 y 8; Castellanos, 2 y 9; Capurro, 3 y 10; Cabrera, 4 y 13; Depetri, 6 y 11; Guiraldes, 7 y 14.

Agente Fiscal: doctor I. P. Arriola.

Recusaciones: juez doctor F. Kiappenbach.

Fuero comercial: juez doctor Juan B. Estrada, con los secretarios doctores Ramírez, 1, 6 y 10; Castiarena, 2, 7 y 11; Sabatier, 3, 8 y 13; Faré, 4, 9 y 14.

Agente fiscal: doctor J. E. Padilla.

Recusaciones: juez doctor Tristán M. Avellaneda.

SUCESIONES

En el juzgado del doctor César A. Campos, secretaría Méndez, fueron iniciados los juicios sucesorios de Rafaela Fiesca de Orlando y Crispina Martínez de Muscio.

CONVOCATORIAS Y QUIEBRAS

El juez doctor Martín y Herrera, por la secretaría Britos, proveyó la convocatoria de acreedores solicitada por el comerciante don León Elpern: fueron nombrados interventores los señores Hernan Goldemberg y J. F. Meyer, quienes en compañía del contador señor Figueras, deberán informar en la junta de verificación de créditos, fijada para el 21 del corriente a las 3 p. m.

—En el mismo juzgado, secretaría Matienzo, se presentó el comerciante don Jesús Fandiño, establecido con cigarrería y agencia de lotería en la calle Vélez Sársfield 468, pidiendo la declaratoria de su quiebra. Acompaña un balance que acusa 3.429.75 pesos de activo y 8.765.27 pesos de pasivo.

—El mismo juez, por la secretaría del doctor Casares, decretó la quiebra del comerciante Salomón Mugrabi, designando al contador señor Pota de verificación de créditos, sin fecha señalada.

—A solicitud de parte interesada, el juez doctor Avellaneda, por la secretaría García, decretó la quiebra de los comerciantes señores González y Aparicio, establecidos con negocio de café en la calle Corrientes 969; quedó nombrado por sorteo el contador señor Garaicochea; junta de verificación de créditos el 24 del corriente, a las 3 p. m

CASA DE GOBIERNO

EN LA PRESIDENCIA

El doctor Irigoyen concurrió a su despacho a la hora de costumbre. Conversó, a primera hora, con el ministro de hacienda, sobre el proyecto de presupuesto, cuyos trabajos se finalizan, y sobre otros asuntos administrativos. Luego recibió el presidente al encargado de negocios de Austria Hungría, al ministro de Chile y al poeta mejicano Urbina, quien fué presentado al primer magistrado por el ministro de Méjico, señor Fabella.

Después de efectuadas estas audiencias, el presidente se dedicó a despachar asuntos administrativos.

POR LOS MINISTERIOS

El ministro del interior concurrió a su despacho a las 2 de la tarde, dedicándose a terminar el estudio del presupuesto correspondiente a su departamento, trabajo que desea terminar el ministro para el jueves. Resolvió, así mismo, algunos asuntos administrativos correspondientes a su cartera.

—El doctor Salaberry estuvo a primera hora en la presidencia, conferenciando con el presidente. Luego pasó a su ministerio de donde, luego de despachar algunos asuntos, salió para el Congreso, a fin de conversar con los miembros de la comisión de hacienda del senado sobre los proyectos financieros y para asistir a la sesión de la cámara de diputados.

Como se sabe, hoy contestará, el doctor Salaberry, en dicha cámara, a la interpelación sobre el azúcar.

—El ministro de obras públicas concurrió esta tarde a su despacho oficial a causa de hallarse ligeramente indispuesto.

En su ausencia el subsecretario doctor Pugnalín atendió los asuntos del ministerio, despachando diversos asuntos de trámite administrativo.

—El ministro interino de relaciones exteriores subscribió el despacho que le llevó a la firma el director general señor Pozuelo.

Se entrevistaron esta tarde con el ministro de agricultura, doctor Honorio Pueyrredón, el ministro de hacienda de la provincia de Salta, doctor Manuel Alvarado, diputado nacional doctor Saravia, el señor Leonardo Carman y otros caballeros.

Después se ocupó el doctor Pueyrredón en firmar los expedientes de trámite administrativo.

—El ministro de justicia e instrucción pública concurrió temprano a su despacho oficial; se ocupó en despachar la firma de trámite administrati o.

Recibió a varias personas que pasaron a visitarlo.

—El titular de la cartera de marina concurrió a su despacho por la mañana y por la tarde.

Despachó con el secretario del departamento la firma en cartera, estudiando con el mismo algunos asuntos de solución.

Recibió después algunas visitas, entre ellas las de los contraalmirantes O'Connor y Montes.

—El ministro de guerra celebró esta tarde una detenida conferencia con el doctor Castellanos, uno de los médicos que han efectuado la segunda autopsia al cadáver de Ramón Rodríguez.

También conversó con los diputados Gallo y Gatica y coronel Bengolea.

—A pedido de parte interesada, el juez doctor Naón, por la secretaría Villafañe, decretó la quiebra de los comerciantes señores Ramón Antelo y Cía., dueños del negocio de almacén situado en la calle Bartolomé Mitre 1691; resultó nombrado por sorteo el contador señor Cabrera; junta de verificación de créditos, el 20 del corriente, a las 2 p m.

—El mismo juez, por la misma secretaría, dictó auto por el que se clausuran los procedimientos de la quiebra Francisco Dell'Ama, y ordenando pasen los antecedentes a la justicia del crimen.

AUDIENCIAS PARA JUNTAS DE ACREEDORES

Mañana se realizarán las siguientes reuniones de acreedores:

Arroyo y Balzaretti. — Convocatoria, verificación de créditos, a las 3 de la tarde; juzgado del doctor Alberto Estrada, secretaría García Calvo.

—Bruzzo, Angel. — Quiebra, verificación de créditos, a las 3 p. m.; juzgado del doctor Juan B. Estrada, secretaría Ramírez.

—Company, Ricardo. — Quiebra, verificación de créditos, a las 2 p. m.; juzgado del doctor Félix Martín y Herrera, secretaría Matienzo.

SENTENCIA DEL DR. R. BUNGE

Confirmado por [illegible]

En el importante pleito seguido por Don Faustino Alsina contra Florencio Atacha por indemnización de daños y perjuicios que estima en 230.000 $ m|n, la Excma. Cámara en su último acuerdo acaba de confirmar la sentencia dictada por el juez doctor Roberto Bunge.

El juez en bien fundados considerandos rechazó la acción instaurada que se basaba en el aprovechamiento que el demandado hacía hecho de una fracción de campo de pertenencia del actor.

La laboriosa prueba producida no lleva al ánimo del juez el convencimiento de haberse producido los hechos que al demandado se le atribuían por lo que fué rechazada la demanda.

La Cámara confirma con costas el pronunciamiento del Dr Bunge.

MUNDO COMERCIAL

TRIGO

CHICAGO, agosto 1.o — Se negoció hoy el trigo a entregar en septiembre: intermedia, 219 1|2; quedando en la clausura anterio a 217.

WINNIPEG, agosto 1. — El trigo colorado a entregar en diciembre, se negoció hoy aquí: apertura, 116 1|2; intermedia, 224 1|8; quedando en la clausura anterior a 228 1|4.

MAIZ

CHICAGO, agosto 1.o — El maiz mixto americano, a entregar en diciembre, se negoció hoy aquí: apertura a 330; intermedia, a 330; clausura anterior, a 330 centavos americano por bushel.

LINO

DULUTH, agosto 1. — El lino a entregar en julio fué negociado hoy aquí: apertura, 330; intermedia, a 330; clausura anterior, a 330 centavos oro americano por bushel.

MERCADOS NORTEAMERICANOS

Operaciones de apertura

NUEVA YORK, agosto 1. — Las diferencias de precios producidas hoy en los centros de negocios en cereales de esta plaza, son las que se mencionan a continuación:

Mercado	Entrega	Suba	Baja
Winnipeg:			
trigo	Octubre	s|cotiz.	—
Chicago:			
trigo	julio	2	—
trigo	sept.	s|cotiz.	—
maiz	diciem.	—	—
Duluth:			
lino	septiem.	—	—

Operaciones intermedias

Mercado	Entrega	Suba	Baja
Winnipeg:			
trigo	octub.	—	2 1|8
Chicago:			
maiz	diciem.	—	1 1|4
Duluth:			
Lino	seutiem	s|cam.	—

FUNEBRE

HORACIO RANDLE.—Q. E. p. d.—Falleció el 1 de agosto de 1917.—Su esposa Teodelina Hernández de Randle; sus hijos Horacio, Héctor, Juan, Teodelina, Fernando y Mario; su hija política Clotilde Cabrera Marenco de Randle, sus hermanos, hermanos políticos, sobrinos y demás deudos invitan a sus relaciones a acompañar los restos del extinto al cementerio del Oeste, mañana jueves 2 del corriente, a las 3.30 p. m. Se ruega no enviar coronas. El duelo se despide por tarjeta. Casa mortuoria, Alcuénaga 770.—Nota: Carruajes en casa Iribarne (hijos de Juan Iribarne), Callao 416 y anexo Andes [illegible] 4|315v.